

بِسْمِ اللّٰهِ الرَّحْمٰنِ الرَّحِیْمِ

مقدمة إلى:

الشموع الجاپانیة

إعداد:

ماجد فهد العمري

الناشر:

شبكة إعلانات العرب

Ads4Arab.Net

النسخة الثانية 1425 هـ - 2005 م

Japanese Candles

مقدمة

إن كل ما اهتم به هو أن لا تتعرض للنصب كمتداول من اي شركة تداول وهمية ،
لذلك أقوم بالبحث والتحري بدقة عن أفضل شركات التداول المرخصة والموثوقة
وأقدمها لكم مع مواد وكتب تعليمية اعتقد انها تفيد الجميع

كذلك اعتقد ان هذا الكتاب مهم جدا لكل متداول يريد أن

يدخل سوق الفوركس

ويتعلم بطريقة صحيحة ، الكتاب به الكثير من الخبرات التي تم اكتسابها على مدار

سنوات وتعتبر خلاصة خبرة الكاتب في هذا الفرع من أسواق المال خاصة

الفوركس وتداول العملات ، وارجو منكم دعوة بظهر الغيب

موقع فوركس عرب اون لاين

[/https://forexarabonline.com](https://forexarabonline.com)

موقع فوركس العرب

<https://forexelarab.com/>

افضل شركات التداول الموثوقة و المرخصة

شركة exness

<https://one.exness-track.com/a/sst5buui>

شركة XS

<https://my.xs.com/ar/links/go/57>

شركة IcMarkets

<http://www.icmarkets.com/?camp=26059>

شركة FBS

<https://fbs.partners?ibl=151942&ibp=570901>

شركة NSFX

<https://nsfx.co/r/E82>

◇ الفهرس:

صفحة	
ب	إهداء
ت	مقدمة
ج	الفهرس
ر	قبل البدء
1	الفصل الأول: مقدمة وقواعد أساسية للشموع اليابانية
2	تاريخ الشموع اليابانية
2	تكوين الشموع اليابانية
3	الأجسام الطويلة مقابل الأجسام القصيرة
4	الظلال الطويلة مقابل الظلال القصيرة
5	شمعة Doji
5	شمعة Doji والاتجاه
6	شمعة Doji ذات الأرجل الطويلة
7	شمعة Doji المظلة أو الـ Dragonfly Doji
7	شمعة Doji المظلة المقلوبة أو الـ Gravestone Doji
8	الثران ضد الدببة
9	ما الذي لا تحبرك به الشموع اليابانية
9	اتجاه التداول السابق
10	مواضع الشموع اليابانية
10	أ- الموقع اللمع (Star Position)
10	ب- الموقع الحامل (Harami Position)
11	الظلال الطويلة العكسية
11	الزوج الأول Hammer و Hanging Man
12	الزوج الثاني Inverted Hammer و Shooting Star
13	دمج الشموع اليابانية
14	الشموع اليابانية ومستوى الدعم
15	الشموع اليابانية ومستوى المقاومة
15	نماذج الشموع الانعكاسية المتفائلة (المتوقعة للصعود)
15	أ- تأكيد عملية الصعود
15	ب- اتجاه التداول النازل
16	ج- الأدوات الأخرى للتحليل الفني
16	1 - مستوى الدعم
16	2 - الزخم (القوة الدافعة)
16	3 - تدفق المال

17	نماذج الشموع الانعكاسية المتشائمة (المتوقعة للهبوط)
17	أ- تأكيد عملية الهبوط
17	ب- اتجاه التداول الصاعد
18	ج- الأدوات الأخرى للتجليل الفني
18	1- مستوى المقاومة
18	2- الزخم (القوة الدافعة)
18	3- تدفق المال
19	الفصل الثامن: نماذج الشموع اليابانية
20	ملاحظات لتسهيل فهم النماذج المتفائلة والمتشائمة
21	النماذج المتفائلة (المتوقعة للصعود)
22	أولاً: النماذج المتفائلة عالية الثقة
23	Abandoned Baby
23	Concealing Baby Swallow
24	Kicking
24	Morning Doji Star
25	Morning Star
25	Three Inside Up
26	Three Outside Up
26	Mat Hold
27	Rising Three Methods
27	Side By Side White Lines
28	Three White Soldiers
29	ثانياً: النماذج المتفائلة متوسطة الثقة
30	Breakaway
30	Engulfing
31	Dragonfly Doji (UMBRELLA)
31	Homing Pigeon
32	Gravestone Doji (INVERTED UMBRELLA)
32	Ladder Bottom
33	Matching Low
33	Meeting Lines
34	Piercing Line
34	Stick Sandwich
35	Three Stars In The South
35	Tri Star
36	Unique Three River Bottom
36	Doji Star
37	Upside Gap Three Methods
37	Upside Tasuk Gap
38	ثالثاً: النماذج المتفائلة المنخفضة الثقة
39	Belt Hold

39	Hammer	
40	Harami	
40		Harami Cross
41		Inverted Hammer
41		Separating Lines
42		Three Line Strike
43		النماذج المتشائمة (المتوقعة للهبوط)
44		أولاً: النماذج المتشائمة عالية الثقة
45		Abandoned Baby
45		Dark Cloud Cover
46		Evening Doji Star
46		Evening Star
47		Identical Three Crows
47		Kicking
48		Three Inside Down
48		Three Outside Down
49		Falling Three Methods
49		Three Black Crows
50		Upside Gap Two Crows
51		ثانياً: النماذج المتشائمة متوسطة الثقة
52		Advance Block
52	Breakaway	
53	Deliberation	
53		Engulfing
54		Dragonfly Doji (UMBRELLA)
54		Harami Cross
55		Meeting Lines
55		Gravestone Doji (INVERTED UMBRELLA)
56		Tri Star
56		Two Crows
57		Doji Star
57		Downside Gap Three Methods
58		Downside Tasuki Gap
58		In Neck
59		On Neck
59		Side By Side White Lines
60		ثالثاً: النماذج المتشائمة منخفضة الثقة
61		Separating Lines
61		Three Line Strike
62	Thrusting	
62		Belt Hold
63		Hanging Man
63	Harami	
64		Shooting Star

65 الفصل الثالث: ملخص نماذج الشموع اليابانية
66 أولاً: النماذج المتفائلة (المتوقعة للصعود)
67 النماذج المتفائلة (المتوقعة للصعود) عالية الثقة
68 النماذج المتفائلة (المتوقعة للصعود) متوسطة الثقة
69 النماذج المتفائلة (المتوقعة للصعود) منخفضة الثقة
70 ثانياً: النماذج المتشائمة (المتوقعة للهبوط)
71 النماذج المتشائمة (المتوقعة للهبوط) عالية الثقة
72 النماذج المتشائمة (المتوقعة للهبوط) متوسطة الثقة
73 النماذج المتشائمة (المتوقعة للهبوط) منخفضة الثقة
74 الفصل الرابع: بعض الأمثلة والتطبيقات على الشموع اليابانية في سوق الأسهم السعودية
75 أمثلة وتطبيقات على الشركات المساهمة السعودية
82 أمثلة وتطبيقات على قطاعات سوق الأسهم السعودي
87 أمثلة وتطبيقات على المؤشر العام لسوق الأسهم السعودي
89 الخاتمة
90 مراجع
91 الناشر

الفصل الأول

مقدمة وقواعد أساسية
للشموع اليابانية



◇ تاريخ الشموع اليابانية:

بدأ اليابانيون باستخدام التحليل الفني لتجارة (تداول) الأرز في القرن السابع عشر، وعلى الرغم من أن هذه النسخة المبكرة للتحليل الفني تحتوي على العديد من الاختلافات عن النسخة الأمريكية التي بدأت من قبل Charles Dow في حوالي 1900م إلى أن العديد من المبادئ والقواعد كانت متماثلة جداً:

- بالنسبة لحركة السعر تعتبر "ما هي؟" أو "إلى أين؟" والتي تعبر عن الحركة المتوقعة أو المستقبلية للسعر أهم بكثير من "لماذا؟" والتي تبحث عن الأسباب والتي ربما تكون أخبار أو أرباح... الخ
- كل المعلومات المعروفة منعكسة في السعر.
- المشترين والبائعين يركون الأسواق بالاستناد على التوقعات والعواطف (الخوف والطمع).
- السعر الفعلي قد لا يعكس القيمة الحقيقية (العادلة).

خرائط الشموع اليابانية جاءت متأخراً حسب ما يقوله Steve Nison وبدأت من المحتمل في وقتٍ ما بعد 1850م ويعود معظم الفضل في تطوير الشموع اليابانية والخرائط إلى Homma وهو تاجر أسطوري من Sakata وعلى الرغم من أنه من الصعب تحديد من اخترع الشموع اليابانية إلى أن Steve Nison يقول بأنها نتجت من احتمال من جهد جماعي طور الكثير من سنوات التداول.

◇ تكوين الشموع اليابانية:

الشموع اليابانية تتكون باستخدام سعر الافتتاح والإغلاق وأدنى سعر وأعلى سعر وبدون سعر الافتتاح لا يمكن رسم خريطة الشموع اليابانية وإذا كان سعر الإغلاق فوق سعر الافتتاح عند ذلك تكون الشمعة فارغة (غير مملوءة) ودائماً تأخذ اللون الأبيض عندما ترسم وإذا كان سعر الإغلاق أقل من سعر الافتتاح عند ذلك تكون الشمعة مملوءة ودائماً تأخذ اللون الأسود في الخريطة والقسم الفارغ أو المملوء من الشمعة يسمى الجسم وغالباً يطلق عليه "الجسم الحقيقي" و الخطين الطويلين الرفيعين فوق وتحت الجسم تمثل مدى الارتفاع والانخفاض عن سعر الافتتاح والإغلاق ويدعى هذين الخطين بالظلال ودائماً تدعى "الفتيلة" إذا كانت إلى أعلى أو "الذيل" إذا كانت إلى أسفل.

أعلى سعر يتكون بواسطة قمة الظل العلوي وأقل سعر يتكون بواسطة قاع أو آية الظل السفلي والشمعة البيضاء يكون فيها الإغلاق أعلى من الافتتاح وهذا يشير إلى ضغط شراء أما الشمعة السوداء فيكون فيها سعر الإغلاق أقل من سعر الافتتاح وهذا يشير إلى ضغط بيع.

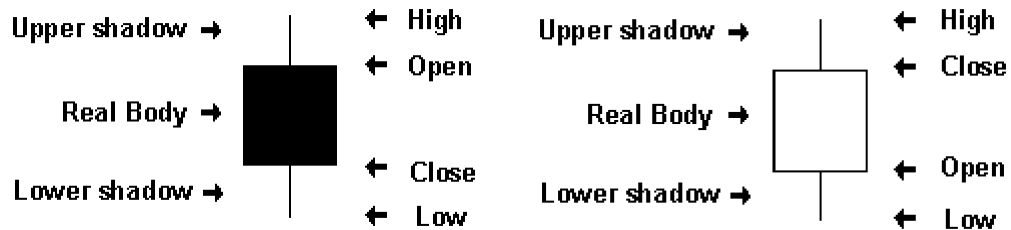

◇ تذكر:

إن الشمعة البيضاء (غير المملوءة) تشير إلى ضغط شراء، بينما الشمعة السوداء (المملوءة) تشير إلى ضغط بيع.

◊ الأجسام الطويلة مقابل الأجسام القصيرة:

◊ تذكر:

الشمعة البيضاء الطويلة تشير إلى أن المشتريين أكثر عدوانية وقوة بينما الشمعة السوداء الطويلة تشير إلى أن البائعين أكثر قوة وعدوانية.

عادةً يقال أن الأجسام الطويلة تعبر عن ضغط بيع كثيف أو ضغط شراء كثيف وعلى العكس

بالنسبة للأجسام القصيرة فإنها تشير إلى تحرك ضئيل في السعر والشمعة البيضاء الطويلة تبين ضغط شراء قوي وهذا الارتفاع من سعر الافتتاح إلى سعر الإغلاق له معنى هام فهو يشير إلى أن المشتريين أكثر عدوانية وقوة وعلى الرغم من أن الشمعة البيضاء الطويلة بصورة عامة عبارة عن عملية صعود إلى أنها تعتمد كثيراً على موضعها داخل الخريطة الفنية بشكل عام فبعد الوصول إلى مستوى منخفض (قاع) فإن الشمعة البيضاء الطويلة يمكن أن تكون انعكاس محتمل للاتجاه أو تصنع مستوى دعم.

الشمعة السوداء الطويلة تبين ضغط بيع قوي وفيها يكون الإغلاق تحت سعر الافتتاح وهذا الانخفاض من سعر الافتتاح إلى سعر الإغلاق له معنى هام فهو يشير إلى أن البائعين كانوا أكثر قوة وعدوانية وبعد الارتفاع الطويل الشمعة السوداء الطويلة يمكن أن تنذر بانعكاس للاتجاه أو تضع مستوى مقاومة أما بعد الانخفاض الطويل فالشمعة السوداء تشير إلى توقف (مستوى دعم) والى الارتفاع موجة البيع.

◊ تذكر:

بعد الوصول إلى القاع فان الشمعة البيضاء الطويلة تشير إلى عملية انعكاس أو تشير إلى مستوى دعم، وبعد الوصول إلى القمة فان الشمعة السوداء الطويلة تشير إلى عملية انعكاس أو تشير إلى مستوى مقاومة.



من أكثر الشموع الطويلة فاعلية هي الـ **Marubozu** السوداء أو البيضاء وهذه الشمعة ليس لها ظلال علوية أو سفلية وأعلى سعر وأدنى سعر تتمثل بسعر الافتتاح وسعر الإغلاق والـ **Marubozu** البيضاء تتكون عندما يساوي سعر الافتتاح أقل سعر وسعر الإغلاق يساوي أعلى سعر وهذه الشمعة تشير إلى أن المشتريين تحكّموا في حركة السعر من بداية التداول إلى نهايته والـ **Marubozu** السوداء تتكون عندما يساوي سعر الافتتاح أعلى سعر وسعر الإغلاق أقل سعر وهذه الشمعة تشير إلى أن البائعين تحكّموا في حركة السعر من بداية التداول إلى نهايته.

◊ تذكر:

الـ **Marubozu** البيضاء تشير إلى أن المشتريين تحكّموا في السعر من البداية حتى النهاية، والـ **Marubozu** السوداء تشير إلى أن البائعين تحكّموا في السعر من بداية

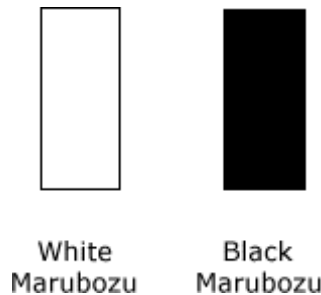

التداول حتى نهايته.

◇ الظلال الطويلة مقابل الظلال القصيرة:

الظلال العلوية (الفتيلة) والظلال السفلية (الذيل) في الشموع اليابانية يمكن أن تزودنا بمعلومات مهمة عن جلسة التداول، الظلال العلوية (الفتيلة) تمثل جلسة تداول عالية والظلال السفلية (الذيل) تمثل جلسة تداول منخفضة والشموع ذات الظلال القصيرة تشير إلى أن أكثر حركة التداول كانت في نطاق ضيق بالقرب من سعر الافتتاح وسعر الإغلاق والشموع ذات الظلال الطويلة تبين أن التداول امتد أو تضخم بشكل واضح عن سعر الافتتاح أو سعر الإغلاق.

الشموع ذات الظل العلوي الطويل والظل السفلي القصير تشير إلى أن المشترين سيطروا أثناء الجلسة ودفعوا الأسعار إلى أعلى وبصورة عامة البائعين تأخروا في دفع الأسعار إلى أسفل من أعلى سعر لها

والإغلاق الضعيف صنع ظل علوي طويل وعلى العكس الشموع ذات الظل السفلي الطويل والظل العلوي

◇ تذكر:

القصير تشير إلى أن البائعين سيطروا أثناء جلسة التداول وقادوا السعر إلى أسفل وبصورة عامة المشترين تأخروا في دفع السعر إلى أعلى عند بداية جلسة التداول والإغلاق المرتفع صنع ظل سفلي طويل.

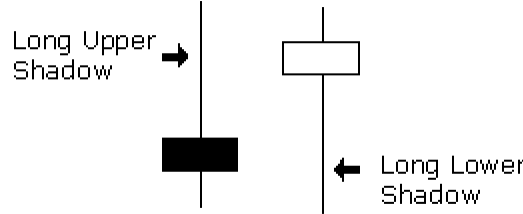

الشموع اليابانية ذات الجسم الصغير والظل العلوي الطويل والظل السفلي الطويل تسمى

Spinning Tops، و الـ **Spinning Tops** تمثل عملية حيرة (تردد) والجسم الصغير (ابيض أو أسود) يبين عملية تحرك بسيطة من الافتتاح إلى الإغلاق والظلال تشير إلى أن الثيران (المشترين) والديبة (البائعين) كانوا نشطين أثناء جلسة التداول، حتى لو كان افتتاح وإغلاق جلسة التداول ضمن تغير بسيط فان حركة الأسعار إلى أعلى وإلى أسفل لها معنى هام خلال هذا التحرك وكلاً من البائعين والمشترين لم يستطيعوا كسب الجلسة لصالحهم والنتيجة كانت التعادل.

بعد الارتفاع الطويل أو الشمعة البيضاء الطويلة الـ **Spinning Tops** تشير إلى ضعف فيما بين الثيران (المشترين) وأن هناك تغير محتمل أو توقف في اتجاه التداول وكذلك بعد الانخفاض الطويل أو الشمعة السوداء الطويلة فإن الـ **Spinning Tops** تشير إلى ضعف فيما بين الديبة (البائعين) وان هناك تغير محتمل أو توقف في اتجاه التداول.

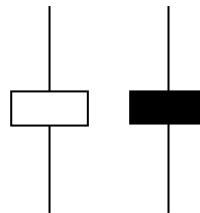

◆ شمعة Doji:

شمعة الـ Doji تعتبر من أهم الشموع اليابانية التي تعطي معلومات هامة ودائماً تظهر في عدد من النماذج المهمة، تتكون هذه الشمعة عندما يكون سعر الافتتاح مساوي لسعر الإغلاق وطول الظلال العلوية والسفلية يمكن أن يكون مختلف لكن المحصلة النهائية تكون شمعة على شكل صليب أو صليب معكوس أو إشارة جمع (+)، عندما تكون شمعة Doji منفردة تعتبر نموذج عادي أو محايد وكلمة Doji تشير إلى نموذج المفرد والجمع ويفضل أن يكون سعر الافتتاح والإغلاق متساويين ولكن ذلك ليس من الضروري و عندما تكون الـ Doji ذات سعر افتتاح وإغلاق متساويين فإنها تعتبر أكثر قوة إلى انه ينبغي التركيز على محصلة النهائية أو الشكل الهائي للشمعة وهو عبارة إشارة جمع (+) أو صليب أو صليب معكوس.

الـ Doji تنقل الحيرة أو التردد أو الصراع بين المشترين والبائعين، فالسعر يتحرك فوق وتحت مستوى سعر الافتتاح أثناء جلسة التداول لكن الإغلاق يكون قريب أو على نفس سعر الافتتاح والنتيجة تبقى التعادل بين الثيران والدببة ونقطة التحول في الاتجاه تكون على وشك الظهور.

الأسهم المختلفة تأخذ مقاييس مختلفة لتحديد الـ Doji فالأسهم ذات السعر \$20 يمكن أن تكون Doji ذات جسم حقيقي صغير بين سعر الافتتاح والإغلاق أما الأسهم ذات السعر \$200 يمكن أن تكون Doji ذات جسم حقيقي أكبر من جسم الـ Doji الخاصة بالأسهم ذو السعر \$20، وتحديد القوة بالنسبة للـ Doji يتوقف على السعر والتأثير الحالي والشمعة أو الشموع السابقة، وبالنسبة للشموع السابقة الـ Doji يجب أن تكون ذات جسم صغير جداً يظهر (يبدوا) كخط رقيق أو رفيع والـ Doji التي تتكون بين شموع ذات أجسام صغيرة لا تعتبر مهمة أما التي تتكون بين شموع ذات أجسام طويلة تعتبر أكثر أهمية.

◆ تنكر:

الـ Doji تشير إلى الحيرة والتردد وتشير إلى أن نقطة التحول على وشك الظهور.

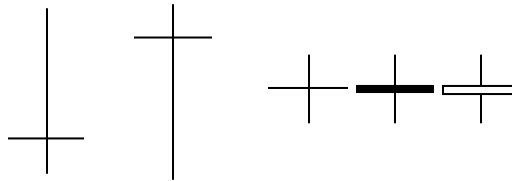

◆ شمعة Doji والاتجاه:

أهمية الـ Doji تعتمد على اتجاه التداول السابق أو الشمعة السابقة، بعد الارتفاع أو الشمعة البيضاء الطويلة الـ Doji تشير إلى أن ضغط الشراء بدأ في الضعف وبعد الانخفاض أو الشمعة السوداء الطويلة الـ Doji تشير إلى أن ضغط البيع بدأ في النقص، الـ Doji تشير إلى أن قوة العرض والطلب أصبحت أكثر هدوء وأن تغير في اتجاه التداول ربما أصبح قريب الحدوث و الـ Doji التي تكون منفردة ليست كافية لكي تكون علامة انعكاس للاتجاه وتحتاج إلى تأكيد إضافي قبل اتخاذ القرار.

بعد الارتفاع أو الشمعة البيضاء الطويلة الـ Doji تكون إشارة إلى أن ضغط الشراء بدأ يتناقص وان اتجاه التداول الصاعد ربما أصبح قريب من النهاية (القمة) وحتى لو كان السهم يستطيع الهبوط فإن اتخاذ القرار يحتاج إلى تأكيد كما أن مواصلة ضغط الشراء تعتبر إشارة تأكيد للاتجاه الصاعد لذلك الـ Doji تكون أكثر أهمية بعد اتجاه التداول الصاعد أو الشمعة البيضاء، حتى بعد تكون الـ Doji فان الاتجاه الهابط

يتطلب التأكيد وهذا ربما يكون بواسطة الـ **Gap Down** (الفجوة السفلى) أو الشمعة السوداء الطويلة، بعد الشمعة البيضاء الطويلة والـ **Doji** فإن المتداولين يجب أن يكونوا حذرين لاحتمال تكون نموذج **Evening Doji Star** المتوقع للهبوط (راجع الفصل الثامن للافلااح نماذج الشموع اليابانية المتشائمة).

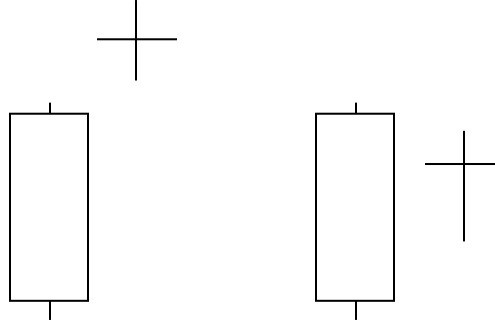

◆ تذكر:

بعد الارتفاع نشير الـ **Doji** إلى أن ضغط الشراء بدأ يتناقص وأن اتجاه التداول الصاعد ربما وصل إلى النهاية.

بعد الانخفاض أو الشمعة السوداء الطويلة الـ **Doji** تكون إشارة إلى أن ضغط البيع بدأ يتناقص وأن اتجاه التداول النازل ربما أصبح قريباً من النهاية (القاع) وحتى لو أن الدببة بدءوا في فقد التحكم في الانخفاض فإن اتخاذ القرار يتطلب تأكيد أي انعكاس في الاتجاه وتأكيد عملية الصعود ربما تبدأ بواسطة الـ **Gap Up** (الفجوة العليا) أو الشمعة البيضاء الطويلة أو الارتفاع فوق سعر افتتاح الشمعة السوداء الطويلة، بعد الشمعة السوداء الطويلة والـ **Doji** فإن المتداولين يجب أن يكونوا حذرين لاحتمال تكون نموذج **Morning Doji Star** المتوقع للصعود (راجع الفصل الثامن للافلااح نماذج الشموع اليابانية المتفائلة).

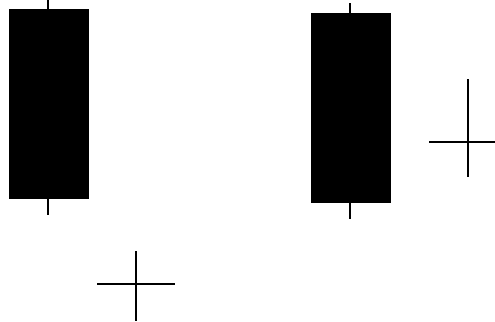

◆ تذكر:

بعد الانخفاض تشير الـ **Doji** إلى أن ضغط البيع بدأ يتناقص وأن اتجاه التداول النازل ربما وصل إلى النهاية.

◆ شمعة Doji ذات الأرجل الطويلة:

الـ **Long-Legged Doji** لها ظل علوي طويل وظل سفلي طويل وهما في الغالب متساويان في الطول وهذه الـ **Doji** تعكس مقدار كبير من الدلالات في السوق فهي تشير إلى أن السعر تم تداوله بشكل جيد فوق وتحت مستوى افتتاح الجلسة لكنه أغلق فعلياً متساوياً مع سعر الافتتاح والنتيجة النهائية تبين تغير بسيط في السعر من سعر الافتتاح.

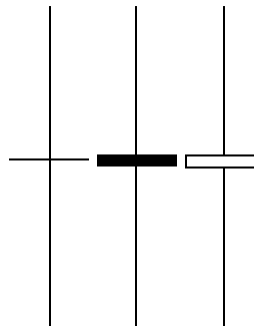

◆ شمعة Doji المظلة (Dragonfly Doji):

الـ (Dragon Fly Doji (UMBRELLA تتكون عندما يكون سعر الافتتاح وأعلى سعر وسعر الإغلاق متساوية وأدى سعر يصنع ظل طويل سفلي والنتيجة تكون عبارة عن شمعة تشبه حرف "T" ذات ظل سفلي طويل ولا يوجد لها ظل علوي، وهذه الشمعة تشير إلى أن البائعين سيطروا على التداول وقادوا السعر إلى أسفل أثناء جلسة التداول وبنهاية الجلسة ظهر المشترون ودفعوا السعر ليعود إلى مستوى الافتتاح والجلسة أغلقت عن هذا المستوى المرتفع، و ضمان الانعكاس بالنسبة لـ **Dragon Fly Doji (UMBRELLA)** يعتمد على حركة السعر السابقة والتأكيد المستقبلي، الظل السفلي الطويل إلى ضغط الشراء لكن اقل سعر يشير إلى وجود عدد من البائعين لا يزالوا موجودين، وبعد الاتجاه النازل الطويل أو الشمعة السوداء الطويلة أو منطقة الدعم الـ **Dragon Fly Doji (UMBRELLA)** تعتبر إشارة للقناع أو لاحتمال انعكاس متفائل (متوقع للارتفاع) للاتجاه وبعد الاتجاه الصاعد الطويل أو الشمعة البيضاء الطويلة أو منطقة المقاومة الظل السفلي الطويل يشير إلى القمة أو بانعكاس متشائم (متوقع للهبوط) للاتجاه وسواء كانت العملية تفاؤل (توقع للصعود) أو تشاؤم (توقع للهبوط) فان التأكيد مطلوب دائماً قبل اتخاذ القرار.

◆ شمعة Doji المظلة المقلوبة (Gravestone Doji):

الـ **Gravestone Doji (Inverted UMBRELLA)** تتكون عندما يكون سعر الافتتاح وأدى سعر وسعر الإغلاق متساوية وأعلى سعر يصنع ظل علوي طويل والنتيجة تكون عبارة عن شمعة تشبه حرف "T" مقلوب و ذات ظل علوي طويل وليس لها ظل سفلي، وهذه الشمعة تشير إلى أن المشترين سيطروا على التداول وقادوا السعر إلى أعلى أثناء جلسة التداول ولكن بنهاية الجلسة ظهر البائعين ودفعوا السعر إلى مستوى الافتتاح مرة أخرى والجلسة في النهاية أغلقت عند اقل سعر، وهذه الشمعة مثلها مثل بقية الشموع ضمان الانعكاس بالنسبة لها يعتمد على حركة السعر السابقة والتأكيد المستقبلي، وعلى الرغم من الظل العلوي الطويل يشير إلى ضعف حقيقي إلا أن أعلى سعر في اليوم يعطي شاهد على بعض ضغط الشراء، بعد الاتجاه النازل الطويل أو الشمعة السوداء الطويلة أو منطقة الدعم الـ **Gravestone Doji (Inverted UMBRELLA)** تشير إلى احتمال انعكاس متفائل (متوقع للصعود) في الاتجاه وبعد الاتجاه الصاعد الطويل أو الشمعة البيضاء الطويلة أو منطقة المقاومة فان الإشارة نتحول إلى احتمال انعكاس متشائم (متوقع للهبوط) للاتجاه وسواء كانت العملية تفاؤل (توقع للصعود) أو تشاؤم (توقع للهبوط) فان التأكيد مطلوب دائماً.

**Dragon
Fly
Doji**

**Grave-
stone
Doji**

◆ تذكر:

ضمان الانعكاس
بالنمسية
لك **Dragonfly Doji**
وَالـ **Gravestone Doji**
يعتمد على
حرارة السعر
السابقة وعلى
التأيد المستقبلي
وسواءً أنت
العملية توقع
للصعود أو توقع
للهبوط فان التأيد
مطلوب.

◆ الثيران ضد الدببة:

منخفض الشمعة تصور معركة بين الثيران (المشترين) والدببة (البائعين) أثناء فترة زمنية معينة ويمكن تشبيهه هبوط هذه المعركة بمباراة بين فريقين كرة قدم ويمكننا القول أيضا بمباراة بين الثيران والدببة، القاع (مستوى من داخل الجلسة) بالنسبة للشمعة يمثل هبوط بالنسبة للدببة والقمة (مستوى عالي داخل الجلسة) تمثل بالنسبة للثيران، الانتهاء بالقرب من المستوى العالي (أعلى سعر) يمثل هبوط للثيران بينما الانتهاء بالقرب المستوى المنخفض (أقل سعر) يمثل هبوط للدببة، ويمكن تلخيص الشموع إلى 6 أنواع تعكس الصراع بين الثيران (المشترين) والدببة (البائعين) كما يلي:

- 1- الشمعة البيضاء الطويلة تشير إلى أن الثيران سيطروا على الكرة (التداول) لأغلب الوقت.
- 2- الشمعة السوداء الطويلة تشير إلى أن الدببة سيطروا على الكرة (التداول) لأغلب الوقت.
- 3- الشمعة الصغيرة تشير إلى أنه لم يتم تحريك الكرة (التداول) والأسعار انتهت حول مكان البداية.
- 4- الظل السفلي الطويل يشير إلى أن الدببة تحكموا في الكرة (التداول) جزء من اللعبة لكنهم فقدوا السيطرة في النهاية والثيران قاموا بعودة رائعة.
- 5- الظل العلوي الطويل يشير إلى أن الثيران تحكموا في الكرة (التداول) جزء من اللعبة لكنهم فقدوا السيطرة في النهاية والدببة قاموا بعودة رائعة.
- 6- الظل الطويل العلوي والظل الطويل السفلي يشيران إلى أن الدببة (البائعين) والثيران (المشترين) كلاهما كان له أوقات سيطر خلالها على التداول أثناء اللعبة لكن لم يستطع أحدهم الفوز على الآخر مما أدى إلى استمرار المواجهة.

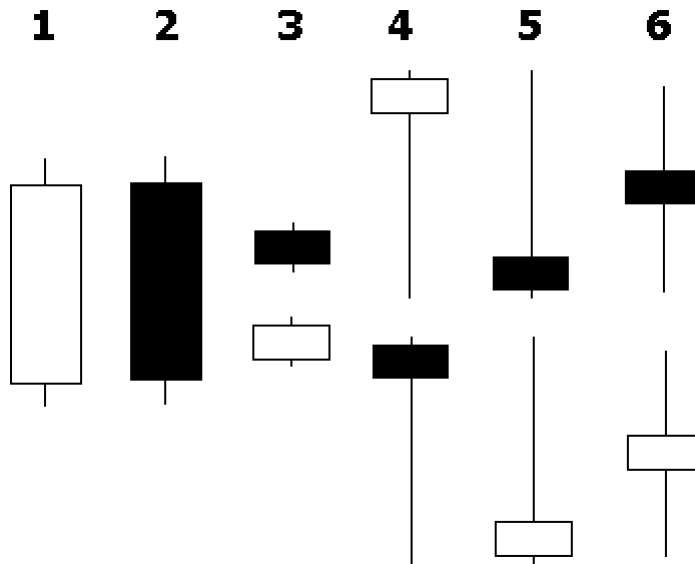

◇ ما الذي لا تخبرك به الشموع اليابانية:

الشموع اليابانية لا تعكس سلسلة الأحداث بين سعر الافتتاح و سعر الإغلاق لكنها فقط تقوم بتوضيح العلاقة بين سعر الافتتاح و سعر الإغلاق وأعلى سعر وأقل سعر وهذه العلاقة تكون دائماً واضحة وغير قابلة للجدال لكن الشمعة (وكذلك الرسوم البيانية والخرائط) لا تستطيع إخبارنا عن تسلسل الأحداث وأيهما جاء أولاً أقل سعر أم أعلى سعر.

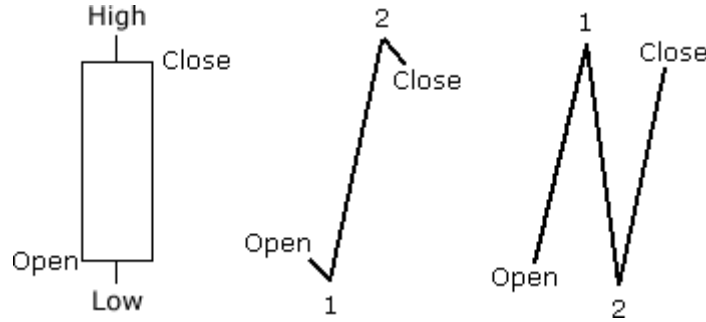

◇ اتجاه التداول السابق:

لكي يجد النموذج على انه نموذج انعكاسي يجب أن يكون هناك اتجاه تداول سابق حتى تتم عملية عكس الاتجاه، الانعكاسات المتفائلة (المتوقعة للصعود) تتطلب اتجاه نازل سابق والانعكاسات المتشائمة (المتوقعة للهبوط) تتطلب اتجاه صاعد سابق، والحركة (سواء صاعدة أو هابطة) بالنسبة لاتجاه التداول يمكن تحديدها باستخدام الـ **Trendlines** (خطوط الاتجاه) أو باستخدام الـ **Moving Averages** (المتوسطات المتحركة) أو باستخدام القمة و القاع أو باستخدام الأدوات الأخرى للتحليل الفني، يتم اعتبار السهم في حالة اتجاه تداول نازل طوال فترة تواجده تحت خط اتجاه التداول السفلي الخاص به أو تحت ردة فعل القمة السابقة أو تحت المتوسط المتحرك الخاص به والعكس صحيح بالنسبة لاتجاه التداول الصاعد.

وفي النهاية طول ومدة التحليل تعتمد على التفضيلات الشخصية و على أية حال لان الشموع اليابانية في طبيعتها قصيرة الأمد فانه من الأفضل دائماً الأخذ في الاعتبار آخر 1 - 4 أسابيع من حركة السعر.

◇ تذكر:

يجب أن يكون هناك اتجاه تداول (صاعد أو هابط) حتى يتم عكسه.

نقدم لك افضل شركات التداول المرخصة من الهيئات الرقابية

شركة exness من عام 2008 ، تراخيص قوية أهمها الترخيص البريطاني ، سحب و ايداع فوري بدون عمولات ، حسابات متعددة اسلامية بدون فوائد تببيت, سبريد معتدل ومنخفض

فتح حساب إسلامي في شركة Exness

<https://one.exness-track.com/a/sst5buui>

شركة XS الاسترالية من عام 2010، ترخيص استرالي ، حسابات اسلامية متعددة بدون فوائد تببيت سحب و ايداع بدون عمولات سحب في دقائق معدودة سبريد معتدل ومنخفض

فتح حساب إسلامي في شركة XS

<https://my.xs.com/ar/links/go/57>

شركة FBS من عام 2009 تراخيص قوية منها الترخيص القبرصي وحسابات اسلامية متعددة سحب و ايداع في دقائق سبريد معتدل ومنخفض

فتح حساب إسلامي في شركة FBS

<https://fbs.partners?ibl=151942&ibp=570901>

شركة IcMarkets الاسترالية من عام 2010 ، ترخيص استرالي ، حسابات اسلامية متعددة سحب و ايداع بدون عمولات سبريد معتدل ومنخفض

فتح حساب إسلامي في شركة IcMarkets

<http://www.icmarkets.com/?camp=26059>

شركة NSFX من عام 2011 ، تراخيص الاتحاد الأوروبي ، حسابات اسلامية وسائل متعددة سحب و ايداع بدون عمولات سبريد معتدل ومنخفض

فتح حساب إسلامي في شركة NSFX

<https://nsfx.co/r/E82>

◇ مواضع الشموع اليابانية:

أ- الموقع اللامع (Star Position):

الشمعة التي تفتح بفجوة عن الشمعة السابقة لها يقال أَلَا كانت في موقع لامع (Star Position)، الشمعة الأولى في العادة يكون لها جسم حقيقي كبير ولكن ليس دائماً والشمعة الثانية التي تكون في الموقع اللامع (Star Position) لها جسم حقيقي صغير، واعتماداً على الشمعة السابقة فان الشمعة ذات الموقع اللامع (Star Position) تفتح بفجوة إلى أعلى أو إلى أسفل وتبدو معزولة عن حركة السعر السابقة والشمعة يمكن أن تكون بيضاء أو سوداء، وهناك عدة شموع لها

صغيرة ويمكن أن تتكون في الموقع اللامع (Star Position)

مثل: Hammers – Shooting Stars – Spinning Tops – Doji

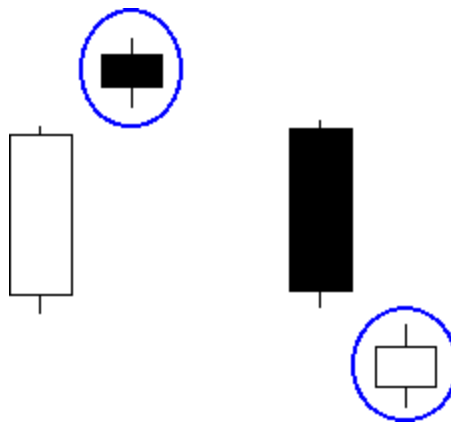

◇ تذكر:

سوف يتم ذكر النماذج التي تتكون في الموضعين Star و Harami بالتفصيل إن شاء الله في الفصل الثاني.

ب- الموقع الحامل (Harami Position):

الشمعة التي تتكون ضمن الجسم الحقيقي للشمعة السابقة تكون في الموقع الحامل (Harami Position) وكلمة "Harami" تعني "حامل" في اللغة اليابانية والشمعة الثانية تكون محتضنة داخل الشمعة الأولى، الشمعة الأولى في العادة يكون لها جسم حقيقي كبير والشمعة الثانية لها جسم حقيقي أصغر من الشمعة الأولى والظل (العلوية و السفلية) بالنسبة للشمعة الثانية ليس من الضروري أن تكون ضمن الشمعة الأولى مع انه يفضل أن تكون محتوية ضمن الشمعة الأولى، وهناك عدة شموع لها أجسام حقيقية صغيرة ويمكن أن تتكون في الموقع الحامل (Harami Position)

مثل: Doji – Spinning Tops

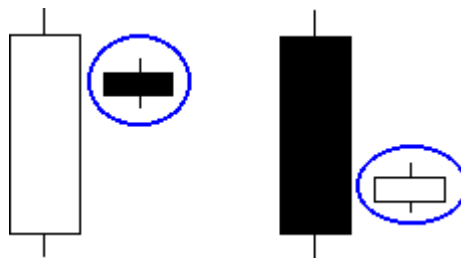

◇ الظلال الطويلة العكسية:

هناك زوجان من النماذج الفردية العكسية ويتكونان من جسم حقيقي صغير وظل واحد طويل وظل قصير أو لا يوجد ظل آخر، عموماً الظل الطويل يجب أن يكون على الأقل طول الجسم الحقيقي مرتين والجسم الحقيقي يمكن أن يكون اسود أو ابيض، وموضع ومكان الظل الطويل وحركة السعر السابقة تحدد نوع الشمعة، الزوج الأول **Hammer** و **Hanging Man** يكون ممثل بأجسام صغيرة وظلال سفلية طويلة، الزوج الثاني **Inverted Hammer** و **Shooting Star** ويكون ممثل أيضاً بالأجسام الصغيرة ولكن له ظلال علوية طويلة، حركة السعر السابقة والتأكيد المستقبلي هي التي تحدد فقط طبيعة هذه الشموع سواء كانت متفائلة (متوقعة للصعود) أو متشائمة (متوقعة للهبوط)، الـ **Hammer** و الـ **Inverted Hammer** تتكون بعد الهبوط وتكون عبارة نماذج انعكاسية متفائلة (متوقعة للصعود) بينما الـ **Hanging Man** و الـ **Shooting Star** تتكون بعد الصعود وتكون عبارة عن نماذج انعكاسية متشائمة (متوقعة للهبوط).

◇ تذكر:

الظل الطويل العكسي يجب أن يكون على الأقل ضعف طول الجسم الحقيقي مرتين.



Inverted Hammer
Shooting Star

Hammer
Hanging Man

◇ الزوج الأول **Hammer** و **Hanging Man**:

الـ **Hammer** و **Hanging Man** تبدو متشابهة بالضبط لكن لها نتائجها مختلفة وذلك بالاستناد على حركة السعر السابقة، كلاهما له جسم حقيقي صغير بالإضافة إلى ظلال سفلية طويلة وظل قصير علوي أو تكون بدون ظل علوي، الـ **Hammer** و **Hanging Man** مثلها مثل الكثير من نماذج الشموع المنفردة والمتعددة تتطلب التأكيد قبل اتخاذ القرار.

الـ **Hammer** (يمكن أن تكون ذات جسم أبيض أو أسود) عبارة عن نموذج انعكاسي متفائل

◇ تذكر:

التأييد مطلوب دائماً قبل التصرف سواءً كان في الاتجاه الصاعد أو في الاتجاه الهابط.

(متوقع للصعود) يتكون بعد الهبوط وبالإضافة إلى عكس الاتجاه الاحتمل فإن الـ **Hammer** يمكن أن تعطي إشارة للقاع أو لمستويات الدعم وبعد الهبوط الـ **Hammer** تشير إلى عملية إحياء متفائلة (متوقعة للصعود) واقل سعر بالنسبة للظل السفلي الطويل يدل على أن البائعين دفعوا الأسعار للهبوط أثناء جلسة التداول لكن النهاية المرتفعة تشير إلى أن المشترين عادوا لإلحاق الجلسة على مستوى مرتفع وعلى الرغم من أن هذا السيناريو يبدو كافياً لاتخاذ القرار والتحرك إلى أن الـ **Hammer** تتطلب تأكيدات آخر لعملية الصعود.

أقل سعر بالنسبة للـ Hammer يشير إلى وجود الكثير من البائعين و التأكيد دائماً مطلوب قبل التحرك ومثل هذا التأكيد يمكن أن يأتي بواسطة الفجوة إلى أعلى **Gap Up** أو بواسطة الشمعة البيضاء الطويلة والـ Hammer تبين كثافة في البيع وحجم التداول الكثيف يفيد في تأكيد عملية الانعكاس الصاعد.

الـ **Hanging Man** (يمكن أن تكون ذات جسم أبيض أو أسود) عبارة عن نموذج انعكاسي متشائم (متوقع للهبوط) ويمكن أيضاً أن يشير إلى القمة أو مستويات المقاومة، والـ **Hanging Man** تتكون بعد الصعود ونشير إلى ضغط بيع وأدنى سعر في الظل السفلي الطويل يشير إلى أن البائعين دفعوا الأسعار إلى أسفل أثناء جلسة التداول والمشتريين عادوا مرة أخرى وقادوا السعر إلى أعلى إلا أن ضغط البيع في النهاية أكد على عملية الهبوط، وكما هو الحال مع الـ Hammer فإن الـ **Hanging Man** تتطلب تأكيد عملية الهبوط قبل اتخاذ القرار ومثل هذا التأكيد يمكن أن يأتي بواسطة الفجوة إلى أسفل **Gap Down** أو الشمعة السوداء الطويلة مع حجم تداول كثيف.

Hammer

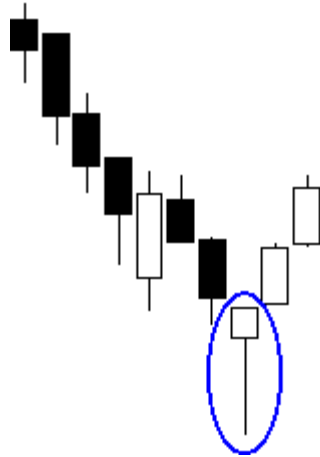

Hanging Man



تذكر:

التأكيد مطلوب دائماً قبل التصرف سواءً كان في الاتجاه الصاعد أو في الاتجاه الهابط.

الزوج الثاني **Inverted Hammer** و **Shooting Star**:

الـ **Inverted Hammer** و **Shooting Star** تبدو متشابهة بالضبط لكن لها نتائج مختلفة بالاستناد على حركة السعر السابقة و كلاهما له جسم صغير بالإضافة إلى ظل علوي طويل وظل سفلي قصير أو بدون ظل سفلي وهذه الشمعتين تشير إلى احتمال انعكاس في اتجاه التداول لكنها تتطلب التأكيد دائماً قبل اتخاذ القرار.

يمكن أن تكون ذات جسم أبيض أو أسود) عبارة عن نموذج انعكاسي متشائم (متوقع للهبوط) يتكون بعد الارتفاع وفي الموقع اللاحق (**Star Position**) لذلك سمي بهذا الاسم والـ **Shooting Star** يمكن أن تكون انعكاس محتمل في اتجاه التداول أو مستوى مقاومة و هذه الشمعة تتكون عندما تفتح بفجوة إلى أعلى عند الافتتاح وتكون في ارتفاع أثناء جلسة التداول والإغلاق يكون بعيداً جداً عن أعلى سعر والشمعة الناتجة يكون لها ظل علوي طويل وجسم حقيقي صغير.

الـ **Shooting Star**

بعد الارتفاع الكبير (الظل العلوي الطويل) تتوقف قدرة الدببة (البائعين) على دفع الأسعار إلى أسفل وللإشارة إلى عملية عكس كبيرة يجب أن يكون الظل العلوي طويل نسبياً وعلى الأقل يكون طول الجسم الحقيقي مرتين وتأكيد عملية الهبوط مطلوب بعد الـ **Shooting Star** ويمكن أن يكون هذا التأكيد بواسطة الفجوة إلى أسفل **Gap Down** أو بواسطة الشمعة السوداء الطويلة مع حجم تداول كثيف.

الـ **Inverted Hammer** (يمكن أن تكون ذات جسم أبيض أو أسود) تمثل عملية عكس اتجاه تداول متفائلة (متوقعة للصعود) أو تمثل مستويات دعم و بعد الهبوط يشير الظل العلوي الطويل إلى ضغط شراء أثناء جلسة التداول و يدل على أن الثيران (المشتريين) لم يستطيعوا مقاومة ضغط الشراء هذا والأسعار أغلقت بعيداً جداً عن أعلى سعر في الجلسة لذلك نكون الظل الطويل العلوي الطويل لذلك فان تأكيد عملية الصعود مطلوب قبل اتخاذ القرار والـ **Inverted Hammer** تكون متبوعة بفجوة إلى أعلى **Gap Up** أو شمعة بيضاء طويلة مع حجم تداول كثيف كتأكيد لعملية الصعود.

Inverted Hammer

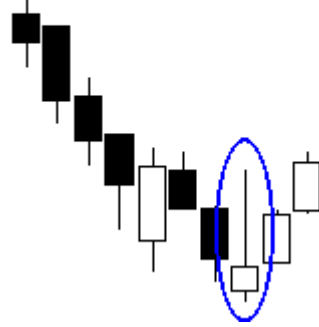

Shooting Star

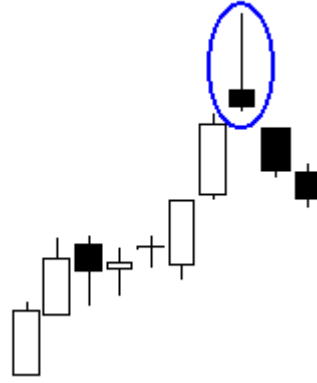

تذكر:

التأيد مطلوب دائماً قبل التصرف سواءً آان في الاتجاه الصاعد أو في الاتجاه الهابط.

دمج الشموع اليابانية:

نماذج الشموع اليابانية تتكون من شمعة واحدة أو أكثر وهذه الشموع يمكن أن يتم دمجها مع بعضها البعض لتكوين شمعة واحدة وهذا الدمج يعطينا خلاصة النموذج ودمج الشموع اليابانية يعتمد على ثلاث نقاط أساسية لتكوين شمعة واحدة ويمكن أن يتكون باستخدام التالي:

- سعر الافتتاح بالنسبة للشمعة الأولى.
- سعر الإغلاق بالنسبة للشمعة الأخيرة.
- أعلى سعر و أقل سعر بالنسبة للنموذج.

ويمكن أيضاً دمج أكثر من شمعتين باستخدام نفس النقاط السابقة ومثال ذلك دمج ثلاث جنود (شموع) بيضاء يكون شمعة بيضاء طويلة ودمج ثلاث غربان (شموع) سوداء يكون شمعة سوداء طويلة، وفيما يلي بعض الأمثلة على دمج الشموع اليابانية مع بعضها البعض.

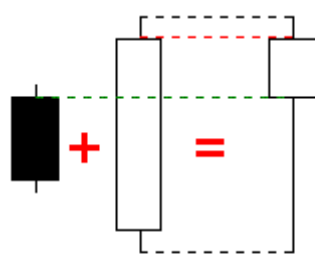

Bullish Engulfing

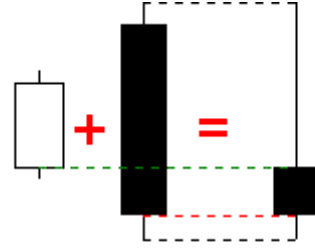

Bearish Engulfing

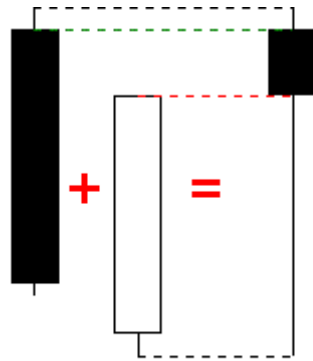

Piercing Pattern

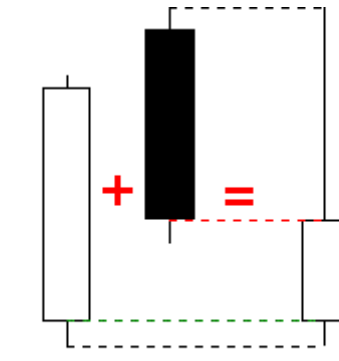

Dark Cloud Cover

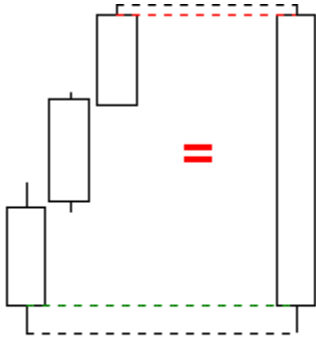

Three White Soldiers



Long White Candle

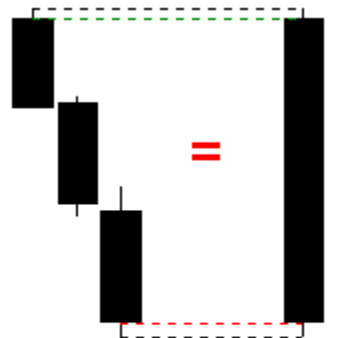

Three Black Crows



Long Black Candle

◇ الشموع اليابانية ومستوى الدعم:

◇ تذكر:

النماذج المتفائلة تشير إلى احتمال تكون مستوى دعم جديد أو تكون تأييد لمستوى دعم سابق.

الشموع المفردة ونماذج الشموع المتعددة يمكن أن تستخدم في تأكيد أو تحديد مستويات الدعم ومستوى الدعم هذا يمكن أن يكون جديد بعد الهبوط أو يكون تأكيد لمستوى دعم سابق ضمن مدى التداول **Trading Range**، الشموع اليابانية يمكن أن تساعد في تحديد نقاط الدخول والخروج في مدى التداول **Trading Range** وذلك للشراء قرب مستوى الدعم والبيع قرب مستوى المقاومة.

الشموع والنماذج المتفائلة (المتوقعة للعودة) توجي بان هناك ضغط بيع قد تلاشى وان هناك ضغط شراء بادئ في الظهور ومثل هذا التفاؤل يشير إلى احتمال تكون مستوى دعم.

◆ الشموع اليابانية ومستوى المقاومة:

◆ تذكر:

النماذج المتشائمة تشير إلى احتمال تكون مستوى مقاومة جيد أو تكون تأييد لمستوى مقاومة سابق.

الشموع المفردة ونماذج الشموع المتعددة يمكن أن تستخدم في تأكيد أو تحديد مستويات المقاومة ومستوى المقاومة هذا يمكن أن يكون جديد بعد الارتفاع أو يمكن أن يكون تأكيد لمستوى مقاومة موجود ضمن مدى التداول **Trading Range**، الشموع يمكن أن تساعد في تحديد نقاط الدخول والخروج في مدى التداول **Trading Range** وذلك للشراء قرب مستوى الدعم والبيع قرب مستوى المقاومة.

الشموع والنماذج المتشائمة (المتوقعة للهبوط) توجي بان هناك ضغط شراء قد تلاشى وان هناك ضغط بيع بادئ في الظهور ومثل هذا التشاؤم يشير إلى احتمال تكون مستوى مقاومة.

◆ نماذج الشموع الانعكاسية المتفائلة (المتوقعة للصعود):

قبل الحديث عن النماذج الانعكاسية المتفائلة (المتوقعة للصعود) هناك بعض التوجيهات التي يجب التأكيد عليها وهي:

- أكثر النماذج المتفائلة تتطلب تأكيد عملية الصعود قبل اتخاذ القرار.
- النماذج الانعكاسية المتفائلة يجب أن تتكون ضمن اتجاه تداول هابط (نازل).
- يجب أن تستخدم الأدوات الأخرى للتحليل الفني وبشكل جيد لتأكيد الانعكاسات المتفائلة للاتجاه.

أ- تأكيد عملية الصعود:

النماذج التي تتكون من شمعة واحدة تتطلب تأكيد عملية الصعود كما أن الانعكاس الفعلي يشير إلى أن المشترين تغلبوا على ضغط البيع ولكنه يبقى من غير الواضح فيما إذا كان المشترين الجدد سوف يواصلون رفع الأسعار إلى أعلى أم لا؟ وبدون التأكيد تعتبر هذه النماذج محايدة (ليس لها تأثير) وتشير إلى مستوى دعم في أحسن الأحوال وتأكيد عملية الصعود يعني متابعة الاتجاه المساعد بدون توقف ويمكن أن تأخذ هذه المتابعة بواسطة الـ **Gap Up** أو الشمعة البيضاء الطويلة مع كثافة في حجم التداول و لأن نماذج الشموع تعتبر قصيرة في الغالب وتؤخذ ضمن أسبوع إلى أسبوعين فقط فان تأكيد عملية الصعود يجب أن يأخذ ضمن يوم إلى ثلاث أيام بعد تكون النموذج.

ب- اتجاه التداول النازل:

حتى نعتبر أن هناك عملية انعكاس متفائلة للاتجاه يجب أن يكون هناك اتجاه تداول نازل قائم (موجود) وعلى سبيل المثال نموذج الـ **Bullish Engulfing** في الارتفاعات الجديدة من غير الممكن أن يعتبر عملية انعكاس متفائلة ومثل هذه النماذج تشير إلى ضغط شراء مستمر ويمكن أن تعتبر نماذج مواصلة.

وجود اتجاه التداول النازل يمكن أن يتحدد باستخدام **Moving Averages** أو باستخدام خطوط الاتجاه **Trendlines** أو بواسطة تحليل القمة والقاع، السهم يمكن أن يعتبر في اتجاه تداول نازل بالاستناد على واحد أو أكثر من النقاط التالية:

- السهم يتم تداوله تحت **20-day Exponential Moving Average (EMA)**
- السهم يتم تداوله تحت خط الاتجاه **Trendline**
- كل ردة فعل لقمة أو قاع تكون اقل من التي قبلها.

هذه فقط أمثلة لبعض الحالات المحتملة لتحديد اتجاه التداول النازل كما أن بعض المتداولين قد يفضلون اتجاهات التداول الأقصر ويعتبرون الأسهم التي تحت الـ 10-day EMA في اتجاه تداول نازل وفي النهاية التحليل يعتمد على أسلوب تداولك وعلى ملاحظتك وقناعاتك الشخصية.

ج - الأدوات الأخرى للتحليل الفني:

الشموع اليابانية تعطي دلالات ممتازة لتعيين هوية الانعكاسات لكنها لا تستخدم بمفردها فالأدوات الأخرى للتحليل الفني يجب أن تجتمع مع بعضها البعض لتزيد من قوة الانعكاس وفيما يلي ثلاث أفكار في كيفية اتحاد أدوات التحليل الفني التقليدي مع تحليل الشموع اليابانية:

1 - مستوى الدعم:

انظر إلى الانعكاسات المتفائلة عند مستويات الدعم لتزيد من قوة التأكيد لعملية الانعكاس

◆ تذكر:

يجب أن يكون هناك اتجاه تداول هابط حتى يتكون نموذج متفائل أما انك تحتاج دائماً إلى التأكيد قبل التصرف وتحتاج إلى استخدام أدوات ومؤشرات أخرى تزيد من قوة التأكيد قبل اتخاذ القرار.

المتفائل، مستويات الدعم يمكن أن تتحدد باستخدام - **Moving Averages Trendlines** - **Fibonacci Retracements** (%23.7-%38.2-%50-%61.8) - ردة فعل القاع السابق.

2 - الزخم (القوة الدافعة):

استخدم الـ **Oscillators** لتأكيد عملية تحسن الزخم (القوة الدافعة) مع الانعكاسات

المتفائلة، الانحرافات الموجبة في - **MACD - PPO - RSI - Stochastics - StochRSI** - **Williams %R** تشير إلى تحسن في الزخم (القوة الدافعة) وتزيد القوة خلف النموذج الانعكاسي المتفائل (المتوقع للعودة) وبالإضافة إلى ذلك فإن العبور الصاعد للـ **Moving Average** في الـ **PPO** و الـ **MACD** يزيد التأكيد لعملية الانعكاس المتفائل مثله مثل العبور الصاعد بالنسبة لـ **Stochastic Oscillator** (الخط trigger صغير المرافق للمؤشر) بالنسبة لـ **Stochastic Oscillator**.

3 - تدفق المال:

حجم التداول لمعرفة حالة ضغط الشراء أو البيع و هذه المؤشرات استخدم قواعد مؤشرات - **On Balance Volume (OBV) - Chaikin Money Flow (CMF) - Accumulation/Distribution Line** يمكن أن تستخدم عن طريق مشاهدة الانحرافات الموجبة أو ضغط الشراء المفرط جداً وذلك بالاتحاد مع الشموع اليابانية والقوة في أي أداة من هذه الأدوات سوف تزيد من قوة الانعكاس وكل هذه الأدوات يمكن أن تتحد لتعطي إشارة قوية يمكن الاعتماد عليها في التحليل.

◆ نماذج الشموع الانعكاسية المتشائمة (المتوقعة للهبوط):

قبل الحديث عن النماذج الانعكاسية المتشائمة بعض التوجيهات التي يجب التأكيد عليها وهي:

- أكثر النماذج المتشائمة تتطلب تأكيد عملية الهبوط قبل اتخاذ القرار.
- النماذج الانعكاسية المتشائمة يجب أن تتكون ضمن اتجاه تداول صاعد.
- يجب أن تستخدم الأدوات الأخرى للتحليل الفني لتأكيد الانعكاسات المتشائمة للاتجاه.

أ - تأكيد عملية الهبوط:

النماذج الانعكاسية المتشائمة (المتوقعة للهبوط) يمكن أن تتكون من شعبة واحدة أو من عدة شموع واغلبها يتطلب عملية تأكيد الهبوط وعلى الرغم من أن الانعكاس الفعلي للاتجاه يشير إلى أن ضغط البيع تغلب على ضغط الشراء ليوم واحد أو لعدة أيام إلا أنه يبقى من غير الواضح فيما إذا كان البائع سوف يواصلون دفع الأسعار إلى أسفل أم لا؟ وبدون عملية التأكيد تعتبر أكثر هذه النماذج عبارة عن نماذج محايدة (ليس لها تأثير) وتشير فقط إلى مستوى مقاومة محتمل في أحسن الأحوال و تأكيد عملية الهبوط يعني مواصلة للاتجاه النازل بدون توقف ويمكن أن تأخر هذه المواصلة بواسطة الـ **Gap Down** أو الشمعة السوداء الطويلة مع كثافة في حجم التداول ولأن نماذج الشموع تعتبر قصيرة في الغالب وتأخر ضمن أسبوع إلى أسبوعين فقط فان تأكيد عملية الهبوط يجب أن يأخذ ضمن يوم إلى ثلاث أيام بعد تكون النموذج.

ب - اتجاه التداول الصاعد:

حتى نعتبر أن هناك عملية انعكاس متشائمة للاتجاه يجب أن يكون هناك اتجاه تداول صاعد قائم (موجود) ولا يشترط أن يكون هذا الاتجاه الصاعد كبير وطويل لكنه يجب أن يكون خلال المدى القصير أو على الأقل أثناء الأيام القليلة الماضية وعلى سبيل المثال نموذج الـ **Dark Cloud Cover** بعد الهبوط أو بالقرب من انخفاض جديد من غير المحتمل أن يعتبر عملية انعكاس متشائمة ومثل هذه النماذج تأكيد لضغط البيع المستمر ويمكن أن تعتبر نماذج مواصلة.

وجود اتجاه التداول الصاعد يمكن أن يتحدد باستخدام **Moving Averages** أو باستخدام خطوط الاتجاه **Trendlines** أو بواسطة تحليل القمة والقاع، السهم يمكن أن يعتبر في اتجاه تداول صاعد بالاستناد على واحد أو أكثر من النقاط التالية:

- السهم يتم تداوله فوق **20-day Exponential Moving Average (EMA)**
- السهم يتم تداوله فوق خط الاتجاه **Trendline**
- كل ردة فعل لقمة أو قاع تكون أعلى من التي قبلها.

هذه فقط أمثلة لبعض التعليمات المحتملة لتحديد اتجاه التداول النازل كما أن بعض المتداولين قد يفضلون اتجاهات التداول الأقصر ويعتبرون الأسهم التي يتم تداولها فوق الـ **10-day EMA** في اتجاه تداول صاعد وفي النهاية التحليل يعتمد على أسلوب تداولك وعلى ملاحظتك وقناعاتك الشخصية.

ج - الأدوات الأخرى للتحليل الفني:

الشموع اليابانية تعطي دلالات ممتازة لتعيين هوية الانعكاسات لكنها لا تستخدم بمفردها فالأدوات

الأخرى للتحليل الفني يجب أن تجتمع مع بعضها البعض لتزيد من قوة الانعكاس وفيما يلي ثلاث أفكار في

◆ تذكر:

يجب أن يكون هناك اتجاه تداول صاعد حتى يتكون نموذج متشائم أما أنك تحتاج دائماً إلى التأيد قبل التصرف وتحتاج إلى استخدام أدوات ومؤشرات أخرى تزيد من قوة التأيد قبل اتخاذ القرار.

كيفية اتحاد أدوات التحليل الفني التقليدي مع تحليل الشموع اليابانية:

1 - مستوى المقاومة:

انظر إلى الانعكاسات المتشائمة عند مستويات المقاومة لتزيد من قوة التأيد لعملية الانعكاس المتشائم، مستويات المقاومة يمكن أن تتحدد باستخدام **Moving Averages - Trendlines** (المتشائم، مستويات المقاومة يمكن أن تتحدد باستخدام **Fibonacci Retracements** (%23.7-%38.2-%50-%61.8) ردة فعل القمة السابقة.

2 - الزخم (القوة الدافعة):

استخدم الـ **Oscillators** لتأكيد تحسن الزخم (القوة الدافعة) مع الانعكاسات المتشائمة، الانحرافات السالبة في **MACD - PPO - RSI - Stochastics - StochRSI - Williams %R** تشير إلى ضعف الزخم (القوة الدافعة) ويمكن أن تزيد من قوة النموذج المتشائم الانعكاسي و بالإضافة إلى ذلك فإن العبور الهابط للـ **Moving Average** في الـ **PPO** و الـ **MACD** يزيد تأكيد عملية الهبوط مثله مثل العبور الهابط للـ **trigger** (الخط الصغير المرافق للمؤشر) بالنسبة للـ **Stochastic Oscillator**.

3 - تدفق المال:

استخدم قواعد مؤشرات حجم التداول لمعرفة حالة ضغط البيع و هذه المؤشرات **On Balance Volume (OBV) - Chaikin Money Flow (CMF) - Accumulation/Distribution Line** يمكن أن تستخدم عن طريق مشاهدة الانحرافات أو ضغط البيع المفرط جداً وذلك بالاتحاد مع الشموع اليابانية، القوة في أي أداة من هذه الأدوات سوف تزيد من قوة الانعكاس وكل هذه الأدوات يمكن أن تتحد لتعطي إشارة قوية يمكن الاعتماد عليها في التحليل.

الفصل الثاني

نماذج الشموع اليابانية

- المتفائلة (المتوقعة للصعود)
- المتشائمة (المتوقعة للهبوط)



◆ ملاحظات لتسهيل فهم النماذج المتفائلة و المتشائمة:-

- الشمعة ذات اللون الأبيض عبارة عن يوم ابيض سعر الإغلاق بالنسبة له أعلى من سعر الافتتاح و الشمعة ذات اللون الأسود عبارة عن يوم أسود سعر الإغلاق بالنسبة له اقل من سعر الافتتاح أما الشمعة ذات اللون الرمادي عبارة عن يوم ابيض أو يوم اسود وليس مهم بالنسبة للنموذج الذي يحتوي على شمعة لذا اللون أن تكون الشمعة ذات اللون الرمادي عبارة عن يوم ابيض أو يوم اسود.
- يحتوي هذا الفصل على 34 نموذج متفائل (متوقع للصعود) وعلى 34 نموذج متشائم (متوقع للهبوط) وفي كل نموذج سوف نستعرض العديد من النقاط وهي:

- **النموذج:** معناه نوع النموذج فهناك نماذج انعكاسية بمعنى انه إذا كان سعر السهم يتجه للصعود فانه سوف ينعكس ويتجه للهبوط وإذا كان في حالة هبوط فانه سوف ينعكس ويتجه للصعود وهناك نماذج مواصلة بمعنى انه إذا كان السهم في حالة صعود فانه سوف يستمر في الصعود وإذا كان في حالة هبوط فانه سوف يستمر في الهبوط.

- **النزعة:** هناك نوعان من النماذج من حيث النزعة فالنموذج يكون إما متفائل (متوقع للصعود) أو متشائم (متوقع للهبوط).

- **الثقة:** تم تصنيف النماذج من حيث قوتها ومصداقيتها ودرجة الاعتماد عليها إلى ثلاث أنواع وهي نماذج عالية الثقة ونماذج متوسطة الثقة ونماذج ضعيفة الثقة.

- **عدد الشموع:** عدد الشموع التي يتكون منها النموذج.

- **دمج النموذج:** يتم وصف المصلحة النهائية للنموذج بعد دمج وذلك عند تطبيق قواعد الدمج عليه بحيث نلخص النموذج في شمعة واحدة تساعد على فهم النموذج بشكل أفضل، فهناك نماذج عند دمجها تعطي شموع مفردة معروفة ومفهومة مثل نموذج **Three Inside Up** عند دمجها يعطي شمعة **Bullish** وهذه الشمعة معروفة وهي عبارة عن عملية انعكاس متفائلة (متوقعة للصعود) وللأجاء وهكذا مع بقية الشموع.

- **وصف النموذج:** عبارة عن عملية وصف للشموع التي يتكون منها النموذج من حيث شكلها ونوعها حتى يسهل التعرف عليها.

- **تفسير النموذج:** شرح لمعنى النموذج وتحليله من الناحية.

- تذكر في كل الأحوال أن خرائط الشموع اليابانية أداة من أدوات التحليل الفني وقراءة الخرائط لذلك يجب عليك دائماً استخدام أكبر قدر ممكن من أدوات التحليل الفني مع بعضها البعض حتى تصل إلى قرارات الصائبة، وتذكر أن استخدامك لأي نوع من أنواع التحليل سواء الفني (قراءة الخرائط والمؤشرات الفنية) أو التحليل الأساسي (قراءة القوائم المالية وتحليلها) لا يعني بالضرورة أنك سوف تتخذ القرار الصائب دائماً ففي التحليل الفني بالذات قد تقوم بتحليل واستخدام جميع الأدوات اللازمة لكن القرار في النهاية قد لا يكون صحيحاً لأن التحليل الفني (وحتى التحليل الأساسي) يعتمد على كل شيء (الحالة النفسية للمتداولين - الأخبار الخاصة بالشركات أو السوق أو الاقتصاد - الأحداث السياسية وجميع ماله علاقة بالسهم أو العملات) وهذا قد يكون سبباً في اتخاذ بعض القرارات الخاطئة وهذا لا يعني عدم فاعلية التحليل الفني أو الأساسي لأنه حتماً علم ومنهج تم تأسيسه من خلال خبرات وسنوات طويلة لذلك تعلم وكن متيقظاً بأن أي خطأ ترتكبه في التحليل قد يؤثر على النتيجة وضع في الحسبان دائماً بأنك يجب أن تتعلم من أخطائك خصوصاً في البداية.

النماذج المتفائلة (المتوقعة للصعود)

- النماذج عالية الثقة
- النماذج متوسطة الثقة
- النماذج منخفضة الثقة

النماذج المتفائلة (المتوقعة للصعود)

أولاً: النماذج المتفائلة عالية الثقة:

- Abandoned Baby Bullish
- Concealing Baby Swallow Bullish
- Kicking Bullish
- Morning Doji Star Bullish
- Morning Star Bullish
- Three Inside Up Bullish
- Three Outside Up Bullish
- Mat Hold Bullish
- Rising Three Methods Bullish
- Side By Side White Lines Bullish
- Three White Soldiers Bullish

1- Abandoned Baby Bullish:

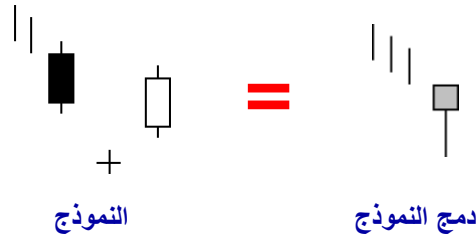

- التـمـوـذـج: انعكاسي
- التـنـزـعـة: متفائل (متوقع للصعود)
- التثـقـة: عالية
- عدد الشموع: 3 شموع شمعة
- دمج النموذج: Hammer

◆ تذكر:

الـ Hammer يمكن أن تكون عملية عكس للاتجاه أو تكون إشارة للقاع أو إشارة لمستوى دعم جديد أو تأييد لمستوى دعم سابق، أما أن الظل السفلي الطويل يشير إلى أن البائعين (الدببة) تحكموا في السعر لفترة من الوقت لكنهم فقدوا السيطرة في النهاية والمشتريين (الثيران) عادوا مرة أخرى بشكل رائع.

◆ وصف النموذج:

الشمعة الأولى تكون دائماً عبارة عن شمعة طويلة سوداء والشمعة الثانية تكون عبارة عن Doji تفتح بفجوة إلى أسفل بعدد عن حركة السعر السابقة والشمعة الثالثة تكون شمعة بيضاء طويلة تفتح بفجوة إلى أعلى في الاتجاه المعاكس (فوق أعلى سعر بالنسبة للـ Doji) وليس لها ظلال متداخلة مع الـ Doji.

◆ تفسير النموذج:

في اتجاه التداول الهابط السوق يقوم بتأكيد الاتجاه النازل بواسطة شمعة سوداء طويلة وافتتاح بفجوة إلى أسفل بالنسبة للشمعة الثانية والتي يتم تداولها ضمن نطاق ضيق وتغلق في نفس سعر الافتتاح أو بالقرب منه وهذا السيناريو يبين بالتأكيد عملية تحسن محتمل في الاتجاه (الانعكاس من الهبوط إلى الصعود) وتأكيد عملية الانعكاس في الاتجاه تعطي بواسطة الشمعة الثالثة البيضاء التي تفتح بفجوة إلى أعلى (Gap Up) وهذا النموذج لا يحتاج إلى تأكيد إضافي لعملية عكس الاتجاه.

2- Concealing Baby Swallow Bullish:

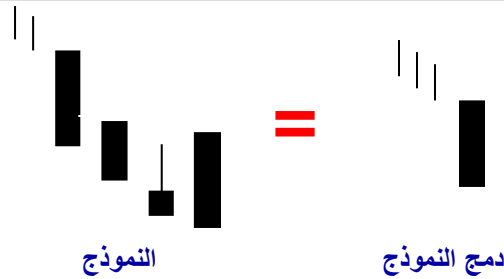

- التـمـوـذـج: انعكاسي
- التـنـزـعـة: متفائل (متوقع للصعود)
- التثـقـة: عالية
- عدد الشموع: 4 شموع
- دمج النموذج: شمعة Marubozu سوداء طويلة

◆ تذكر:

الـ Marubozu السوداء يمكن أن تكون إشارة للقاع أو إشارة لمستوى دعم جديد أو تأييد لمستوى دعم سابق أما أن ظهورها في الاتجاه النازل يمكن أن يشير إلى انتهاء موجة البيع..

◆ وصف النموذج:

الشمعة الأولى والثانية عبارة عن Marubozu سوداء والشمعة الثالثة عبارة عن شمعة سوداء تفتح بفجوة إلى أسفل لكن يتم تداولها ضمن جسم الشمعة الثانية والشمعة الرابعة عبارة عن Marubozu سوداء تبتلع الشمعة الثالثة.

◆ تفسير النموذج:

في الاتجاه النازل يتم تأكيد التزل بواسطة شمعتين Marubozu سوداء وافتتاح بفجوة إلى أسفل بواسطة شمعة سوداء يتم تداولها ضمن جسم الشمعة السابقة والشمعة الأخيرة عبارة عن Marubozu سوداء أخرى تبين للمتداولين أن البيع توقف وكأنه أغلق في قاع (انخفاض) جديد وهذا يبين بداية لموجة شراء جديدة ويبين أيضاً أن هناك انعكاس متفائل (متوقع للصعود) يجب أن يبدأ.

◆ تذكّر:

الشمعة البيضاء الطويلة تعتمد كثيراً على موضعها داخل الخرائط الفنية وبشكل عام بعد الاتجاه النازل فإن الشمعة البيضاء الطويلة يمكن أن تشير إلى القاع أو تشير إلى مستوى دعم جديد أو تكون سابقاً أما أنها يمكن أن تكون عملية انعكاس للاتجاه والظل السفلي الطويل يشير إلى عودة راحة للمشتريين.

◆ تذكّر:

الـ Hammer يمكن أن تكون عملية عكس للاتجاه أو تكون إشارة للقاع أو إشارة لمستوى دعم جديد أو تأييد لمستوى دعم سابق، أما أن الظل السفلي الطويل يشير إلى أن البائعين (الدبة) تحكّموا في السعر لفترة من الوقت لكنهم فقدوا السيطرة في النهاية والمشتريين (الثيران) عادوا مرة أخرى بشكل رائع.

3- Kicking Bullish:

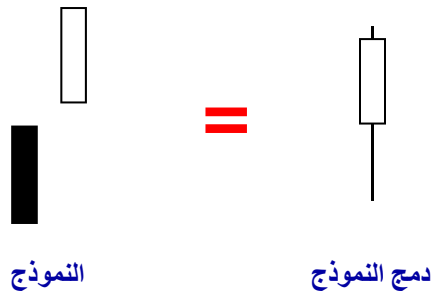

- التـمـوذج: انعكاسي
- التـزـعـة: متفائل (متوقع للصعود)
- التثـقـة: عالية
- عدد الشموع: شمعتين
- دمج النموذج: شمعة بيضاء طويلة ذات ظل سفلي طويل

◆ وصف النموذج:

الشمعة الأولى عبارة عن Marubozu سوداء والشمعة الثانية عبارة عن Marubozu بيضاء تفتح بفجوة إلى أعلى فوق الشمعة الثانية.

◆ تفسير النموذج:

هذا النموذج يعتبر إشارة قوية للاتجاه الصاعد (المتفائل) كما أن الحركة السابقة للسوق ليس لها أهمية مع هذا المؤشر على عكس النماذج الأخرى.

4- Morning Doji Star Bullish:

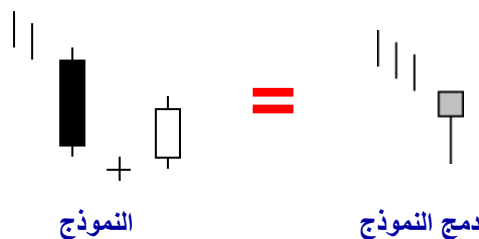

- التـمـوذج: انعكاسي
- التـزـعـة: متفائل (متوقع للصعود)
- التثـقـة: عالية
- عدد الشموع: 3 شموع
- دمج النموذج: شمعة Hammer

◆ وصف النموذج:

الشمعة الأولى عبارة عن شمعة سوداء طويلة والشمعة الثانية عبارة عن Doji تفتح بفجوة إلى الأسفل بعدد من حركة التداول السابقة والشمعة الثالثة عبارة عن شمعة بيضاء.

◆ تفسير النموذج:

في اتجاه التداول النازل السوق يؤكد عملية التزول بواسطة شمعة سوداء طويلة والافتتاح بفجوة إلى أسفل بالنسبة للشمعة الثانية والتي يتم تداولها ضمن نطاق ضيق وتغلق في نفس سعر الافتتاح أو بالقرب منه وهذا السيناريو يبين إمكانية الانعكاس للاتجاه (من الهبوط إلى الصعود) وتأكيد عملية عكس الاتجاه نعطي بواسطة الشمعة الثالثة البيضاء وهذا النموذج لا يحتاج إلى تأكيد إضافي لعملية عكس الاتجاه.

5- Morning Star Bullish:

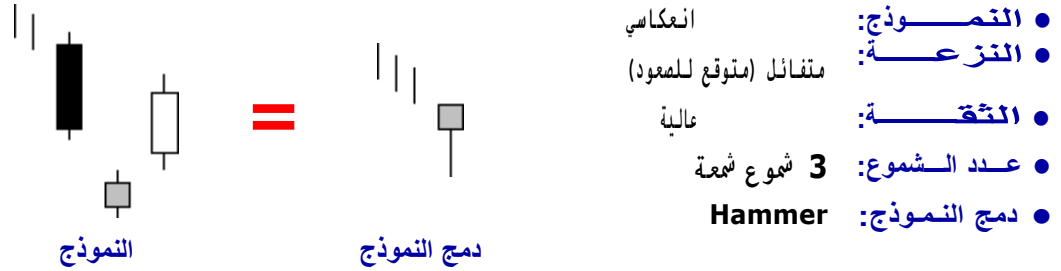

◇ وصف النموذج:

الشمعة الأولى عبارة عن شمعة سوداء طويلة والشمعة الثانية تكون شمعة صغيرة نفتح بفجوة إلى الأسفل بعبءاً عن حركة التداول السابقة والشمعة الثالثة تكون شمعة بيضاء.

◇ تفسير النموذج:

في اتجاه التداول النازل السوق يؤكد عملية الهبوط بشمعة سوداء طويلة وافتتاح بفجوة إلى أسفل بالنسبة للشمعة الثانية والتي يتم تداولها ضمن نطاق ضيق وتغلق في نفس سعر الافتتاح أو بالقرب منه وهذا السيناريو يبين إمكانية الانعكاس للأعلى (من الهبوط إلى الصعود) وتأكيد عملية عكس الاتجاه نعطى بواسطة الشمعة الثالثة البيضاء وهذا النموذج لا يحتاج إلى تأكيد إضافي لعملية عكس الاتجاه.

6- Three Inside Up Bullish:

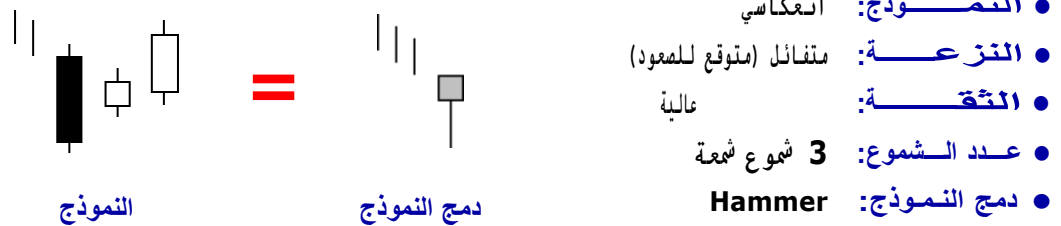

◇ وصف النموذج:

الشمعة الأولى والثانية تكون عبارة عن نموذج الـ **Bullish Harami** والشمعة الثالثة تكون عبارة عن شمعة بيضاء مع إغلاق أعلى من إغلاق الشمعة الثانية.

◇ تفسير النموذج:

هذا النموذج يكون عبارة عن تأكيد إضافي بالنسبة لنموذج الـ **Harami** العادي و الشمعة الثالثة تكون تأكيد بالنسبة لانعكاس الاتجاه وهذا النموذج لا يحتاج إلى تأكيد إضافي لعملية عكس الاتجاه.

◆ تذكر: الـ Hammer يمكن

أن تكون عملية عكس للاتجاه أو تكون إشارة للقاع أو إشارة لمستوى دعم جديد أو تأييد لمستوى دعم سابق، أما أن الظل السفلي الطويل يشير إلى أن البائعين (الدببة) تحكموا في السعر لفترة من الوقت لكنهم فقدوا السيطرة في النهاية والمشتريين (الثيران) عادوا مرة أخرى بشكل رائع.

◆ تذكر:

الـ Hammer يمكن أن تكون عملية عكس للاتجاه أو تكون إشارة للقاع أو إشارة لمستوى دعم جديد أو تأييد لمستوى دعم سابق، أما أن الظل السفلي الطويل يشير إلى أن البائعين (الدببة) تحكموا في السعر لفترة من الوقت لكنهم فقدوا السيطرة في النهاية والمشتريين (الثيران) عادوا مرة أخرى بشكل رائع.

7- Three Outside Up Bullish:

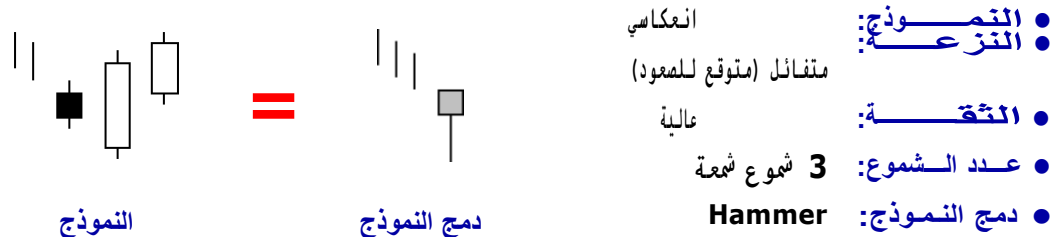

◇ وصف النموذج:

الشمعة الأولى والثانية تكون عبارة عن نموذج الـ **Bullish Engulfing** والشمعة الثالثة تكون عبارة عن شمعة بيضاء مع إغلاق أعلى من إغلاق الشمعة الثانية.

◇ تفسير النموذج:

هذا النموذج يكون عبارة عن تأكيد إضافي بالنسبة لنموذج الـ **Engulfing** العادي و الشمعة الثالثة تكون تأكيد بالنسبة لانعكاس الاتجاه الصاعد (المتفائل) وهذا النموذج لا يحتاج إلى تأكيد إضافي لعملية عكس الاتجاه .

◇ **تذكر:** Hammer يمكن

أن تكون عملية عكس للاتجاه أو تكون إشارة للقاع أو إشارة لمستوى دعم جديد أو تأييد لمستوى دعم سابق، أما أن الظل السفلي الطويل يشير إلى أن البائعين (الدببة) تحكموا في السعر لفترة من الوقت لكنهم فقدوا السيطرة في النهاية والمشتريين (الثيران) عادوا مرة أخرى بشكل رائع.

8- Mat Hold Bullish:

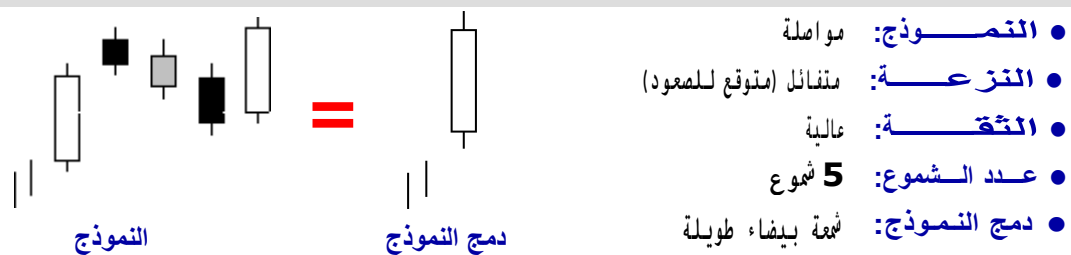

◇ وصف النموذج:

ولكنها الشمعة الأولى عبارة عن شمعة بيضاء طويلة والشمعة الثانية تفتح بفتحة مفاجئة إلى أعلى وتكون سوداء والشمعة الثانية والثالثة والرابعة لها أجسام حقيقية صغيرة وتكون عبارة عن نموذج اتجاه تداول نازل تبقى ضمن نطاق الشمعة الأولى والشمعة الخامسة تكون بيضاء طويلة وتغلق فوق إغلاق الشمعة الأولى.

◇ تفسير النموذج:

هذا النموذج مشابه لنموذج الـ **Rising Three Methods**، في اتجاه التداول الصاعد تظهر شمعة بيضاء طويلة تكون متبوعة بثلاث شموع ذات أجسام صغيرة وتكون ضمن اتجاه تداول نازل قصير والشمعة الخامسة تبين دخول المشتريين (الثيران) بقوة ويتم الإغلاق في قمة جديدة (ارتفاع جديد) وهذا السيناريو يقسم على أنه محاولة فاشلة لعكس الاتجاه الصاعد ويدل على أن الاتجاه المتفائل يجب أن يتواصل.

◇ **تذكر:**

الشمعة البيضاء الطويلة تعتمد أثيراً على موضعها داخل الخرائط الفنية وبشكل عام بعد الاتجاه النازل فإن الشمعة البيضاء الطويلة يمكن أن تشير إلى القاع أو تشير إلى مستوى دعم جديد أو تكون تأييد لمستوى دعم سابق أما أنها يمكن أن تكون عملية انعكاس للاتجاه.

9- Rising Three Methods Bullish:

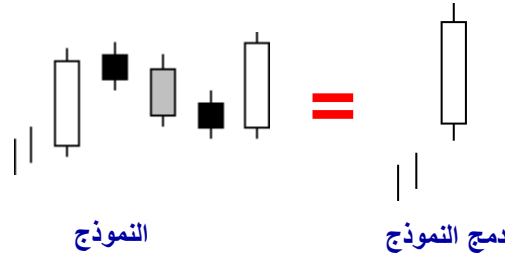

- التـمـوـذـج: مواصلة
- التـزـعـة: متفائل (متوقع للصعود)
- التثـقـة: عالية
- عدد الشموع: 5 شموع
- دمج النموذج: شمعة بيضاء طويلة

◆ تذكر:

الشمعة البيضاء الطويلة تعتمد كثيراً على موضعها داخل الخرائط الفنية وبشكل عام بعد الاتجاه النازل فإن الشمعة البيضاء الطويلة يمكن أن تشير إلى القاع أو دعم جديد أو تكون تأكيد لمستوى دعم سابق أما أنها يمكن أن تكون عملية انعكاس للاتجاه.

◆ وصف النموذج:

الشمعة الأولى عبارة عن شمعة بيضاء طويلة والشمعة الثانية والثالثة والرابعة لها أجسام حقيقية صغيرة وتكون عبارة عن نموذج اتجاه تداول نازل ولكنها تبقى ضمن نطاق الشمعة الأولى والشمعة الخامسة تكون بيضاء طويلة وتغلق فوق إغلاق الشمعة الأولى.

◆ تفسير النموذج:

هذا النموذج مشابه لنموذج الـ **Mat Hold**، في اتجاه التداول الصاعد تظهر شمعة بيضاء طويلة تكون متبوعة بثلاث شموع ذات أجسام صغيرة وتكون ضمن اتجاه تداول نازل قصير والشمعة الخامسة تبين دخول المشترين (الثيران) بقوة ويتم الإغلاق في قمة جديدة (ارتفاع جديد) وهذا السيناريو يفسر على أنه محاولة فاشلة لعكس الاتجاه الصاعد وعلى أن الاتجاه المتفائل يجب أن يتواصل.

10- Side By Side White Lines Bullish:

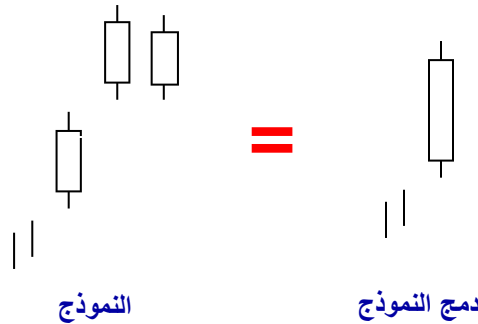

- التـمـوـذـج: مواصلة
- التـزـعـة: متفائل (متوقع للصعود)
- التثـقـة: عالية
- عدد الشموع: 3 شموع
- دمج النموذج: شمعة بيضاء طويلة

◆ تذكر:

الشمعة البيضاء الطويلة تعتمد كثيراً على موضعها داخل الخرائط الفنية وبشكل عام بعد الاتجاه النازل فإن الشمعة البيضاء الطويلة يمكن أن تشير إلى القاع أو دعم جديد أو تكون تأكيد لمستوى دعم سابق أما أنها يمكن أن تكون عملية انعكاس للاتجاه.

◆ وصف النموذج:

الشمعة الأولى عبارة عن شمعة بيضاء والشمعة الثانية عبارة عن شمعة بيضاء أيضاً تفتح بفجوة إلى أعلى فوق الشمعة الأولى والشمعة الثالثة عبارة عن شمعة بيضاء لها تقريبا نفس طول جسم الشمعة الثانية وتغلق عند نفس مستوى إغلاق الشمعة الثانية.

◆ تفسير النموذج:

في اتجاه التداول الصاعد تظهر ثلاث شموع بيضاء مع فجوة إلى أعلى بين الشمعة الأولى والثانية والشموع الثلاثة تكون متشابهة في طول الجسم والإغلاق بالنسبة لآخر شمعتين يكون متساوي وهذا يشير بناءً مؤكداً ومواصلة للاتجاه الصاعد.

11- Three White Soldiers Bullish:

◆ تذكر:

الشمعة البيضاء الطويلة تعتمد أثيراً على موضعها داخل الخرائط الفنية وبشكل عام بعد الاتجاه النازل فإن الشمعة البيضاء الطويلة يمكن أن تشير إلى القاع أو تشير إلى مستوى دعم جديد أو تكون تأييد لمستوى دعم سابق أما أنها يمكن أن تكون عملية انعكاس للاتجاه.

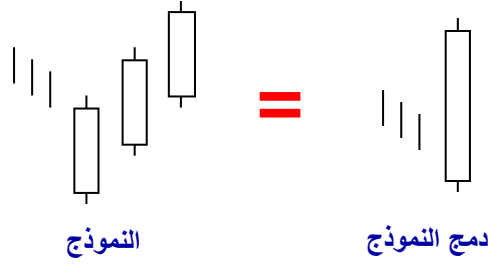

النموذج

دمج النموذج

- النموذج: انعكاسي
- النزعة: متفائل (متوقع للصعود)
- الثقة: عالية
- عدد الشموع: 3 شموع
- دمج النموذج: شمعة بيضاء طويلة

◆ وصف النموذج:

ظهور ثلاث شموع بيضاء وكل شمعة تكون ذات إغلاق أعلى من إغلاق الشمعة السابقة لها وكل شمعة نفتح ضمن جسم الشمعة التي قبلها وتغلق بالقرب من أعلى سعر بالنسبة لنفس الشمعة.

◆ تفسير النموذج:

في اتجاه التداول النازل تظهر ثلاث شموع بيضاء طويلة مع إغلاقات صاعدة على التوالي وهذا يشير إلى ثبات السوق في المستقبل ويشير إلى أن انعكاس الاتجاه يسير بخطوات واثقة.

النماذج المتفائلة (المتوقعة للصعود)

ثانيًا: النماذج المتفائلة متوسطة الثقة:

- Breakaway Bullish
- Engulfing Bullish
- Dragonfly Doji (UMBRELLA) Bullish
- Homing Pigeon Bullish
- Gravestone Doji (INVERTED UMBRELLA) Bullish
- Ladder Bottom Bullish
- Matching Low Bullish
- Meeting Lines Bullish
- Piercing Line Bullish
- Stick Sandwich Bullish
- Three Stars In The South Bullish
- Tri Star Bullish
- Unique Three River Bottom Bullish
- Doji Star Bullish
- Upside Gap Three Methods Bullish
- Upside Tasuk Gap Bullish

12- Breakaway Bullish:



دمج النموذج

- النموذج: انعكاسي
- النزعة: متفائل (متوقع للصعود)
- الثقة: متوسطة
- عدد الشموع: 5 شموع
- دمج النموذج: شمعة سوداء طويلة

◆ تذكر:

الشمعة السوداء الطويلة في نهاية الاتجاه النازل تشير إلى القاع أو إلى مستوى دعم جديد أو تكون تأكيداً لمستوى دعم سابق أما أنها يمكن تشير إلى نهاية موجة البيع.

◆ وصف النموذج:

الشمعة الأولى تكون شمعة طويلة سوداء والشمعة الثانية تكون شمعة سوداء نفتح بفجوة إلى أسفل

شمعة الأولى والشمعة الثالثة والشمعة الرابعة تواصل الهبوط في نفس اتجاه الشمعة الثانية مع إغلاق منخفض وبشكل متتالي للشمعتين والثالثة والرابعة والشمعة الخامسة تكون شمعة طويلة بيضاء ونغلق بعيداً إلى أعلى بين الشمعة الأولى والشمعة الثانية (أعلى من الشمعة الثانية وأقل من الشمعة الأولى).

◆ تفسير النموذج:

في الاتجاه النازل يظهر بأن الأسعار قد وصلت إلى النهاية (القاع) وألّا في حاجة إلى التصحيح والنتيجة تكون شمعة بيضاء طويلة لا تغلق بعيداً عن جسم الشمعة الأولى وهذا يشير إلى عملية انعكاس في المستقبل القريب.

13- Engulfing Bullish:

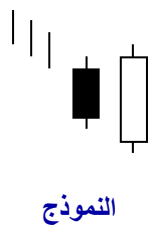

النموذج

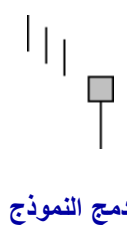

دمج النموذج

- النموذج: انعكاسي
- النزعة: متفائل (متوقع للصعود)
- الثقة: متوسطة
- عدد الشموع: شمعتين شمعة
- دمج النموذج: Hammer

◆ تذكر:

ال Hammer يمكن أن تكون عملية عكس للاتجاه أو تكون إشارة للقاع أو إشارة لمستوى دعم جديد أو تأكيداً لمستوى دعم سابق، أما أن الظل السفلي الطويل يشير إلى أن البائعين (الدببة) تحكّموا في السعر لفترة من الوقت لكنهم فقدوا السيطرة في النهاية والمشتريين (الثيران) عادوا مرة أخرى بشكل رائع.

◆ وصف النموذج:

الشمعة الأولى تكون شمعة سوداء طويلة و الشمعة الثانية تكون شمعة بيضاء تبتلع الجسم الحقيقي الأسود للشمعة الأولى بالكامل مع ملاحظة أن الشمعة الأولى يجب أن لا تكون شمعة Doji حتى لا نكون عملية الابتلاع سهلة كما أنه من غير المهم أن تبتلع الشمعة البيضاء الثانية الظلال الخاصة بالشمعة الأولى.

◆ تفسير النموذج:

الابتلاع بصور عملية الافتتاح في قاع جديد (انخفاض جديد) يكون متبوع بضغط شراء عالي ويفلق على أو فوق افتتاح الشمعة السابقة وهذا الابتلاع يحدث في اتجاه التداول النازل وبين أن الاتجاه النازل قد فقد القوة الدافعة له (الزخم) وبين أيضاً أن الثيران (المشتريين) أكثر قوة وعملية الابتلاع تكون الشمعة الأولى والشمعة الثانية من نموذج Three Outside.

14- Dragonfly Doji (UMBRELLA) Bullish:

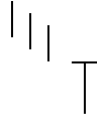

النموذج

- التـمـوذج: انعكاسي
- التـنـزعة: متفائل (متوقع للصعود)
- التثـقـة: متوسطة
- عدد الشموع: شمعة واحدة
- دمج النموذج: - - - - -

◇ وصف النموذج:

هذه الشمعة تتكون عندما يكون سعر الافتتاح وأعلى سعر وسعر الإغلاق متساوية وأدنى سعر يصنع ظل طويل سفلي والنتيجة تكون عبارة عن شمعة تشبه حرف "T" ذات ظل سفلي طويل ولا يوجد لها ظل علوي في اغلب الأحيان وتظهر هذه الشمعة في النهاية العليا لمدى التداول.

◇ تفسير النموذج:

هذه الشمعة تشير إلى أن لبائعين سيطروا على التداول وقادوا السعر إلى أسفل أثناء جلسة التداول وبنهاية الجلسة ظهر المشترين ودفعوا السعر مرة أخرى إلى مستوى الافتتاح جلسة التداول أغلقت عند هذا المستوى وضمن الانعكاس بالنسبة للنموذج يعتمد على حركة السعر السابقة والتأكيد المستقبلي، الظل السفلي الطويل يشير إلى ضغط الشراء لكن اقل سعر يشير بأنه لا يزال هناك عدد وافر من المشترين، وبعد الاتجاه النازل الطويل أو الشمعة السوداء الطويلة أو منطقة الدعم هذه الشمعة تعتبر إشارة للقاع أو لاحتمال انعكاس متفائل (متوقع للصعود) للاتجاه كما أن هذا النموذج مثله مثل الكثير من النماذج يحتاج إلى تأكيد قبل اتخاذ القرار وهذا التأكيد يكون بواسطة الافتتاح بفقوة إلى أعلى و إغلاق عالي أيضاً بالنسبة للشمعة التالية، هذا النموذج يشبه نموذج الـ Hammer لكنه أكثر موثوقية منه.

15- Homing Pigeon Bullish:



النموذج

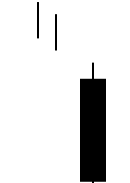

دمج النموذج

- التـمـوذج: انعكاسي
- التـنـزعة: متفائل (متوقع للصعود)
- التثـقـة: متوسطة
- عدد الشموع: شمعتين
- دمج النموذج: شمعة سوداء طويلة

◇ وصف النموذج:

الشمعة الأولى عبارة عن شمعة طويلة سوداء والشمعة الثانية تكون شمعة سوداء اصغر من الشمعة السابقة وتكون ضمن جسم الشمعة الأولى.

◇ تفسير النموذج:

في الاتجاه النازل الدببة (البائعين) يواصلون دفع الأسعار إلى أسفل ويظهر ذلك من خلال الشمعة السوداء الطويلة أما افتتاح وإغلاق الشمعة الثانية فيكون ضمن جسم الشمعة الأولى وهذا يشير إلى أن الاتجاه النازل قد فقد القوة ويشير إلى توقف للبيع يكون متبوع بضغط شراء وهذا يمكن أن يؤدي إلى انعكاس صاعد (متفائل) للاتجاه.

◇ تذكر:

الشمعة السوداء في نهاية الاتجاه النازل تشير إلى القاع أو إلى مستوى دعم جديد أو تكون تأكيد لمستوى دعم سابق أما أنها يمكن تشير إلى نهاية موجة البيع.

16- Gravestone Doji (INVERTED UMBRELLA) Bullish:

النموذج

- التـمـوـذـج: انعكاسي
- التـنـزـعـة: متفائل (متوقع للصعود)
- التثـقـة: متوسطة
- عدد الشموع: شـعـة واحدة
- دمج النموذج: - - - - -

◇ وصف النموذج:

هذه الشمعة تتكون عندما يكون سعر الافتتاح وأدنى سعر وسعر الإغلاق متساوية وأعلى سعر يصنع ظل علوي طويل والنتيجة تكون عبارة عن شمعة تشبه حرف "T" مقلوب و ذات ظل علوي طويل وليس لها ظل سفلي وتتكون هذه الشمعة في النهاية السفلي لدى التداول.

◇ تفسير النموذج:

هذه الشمعة تشير إلى أن لمشتريين سيطروا على التداول وقادوا السعر إلى أعلى أثناء جلسة التداول وبنهاية الجلسة ظهر البائعين ودفعوا السعر مرة أخرى إلى مستوى الافتتاح والجلسة أغلقت عند أقل سعر وهذه الشمعة مثلها مثل بقية الشموع ضمان الانعكاس بالنسبة لها يعتمد على حركة السعر السابقة والتأكيد المستقبلي وعلى الرغم من أن الظل العلوي الطويل يشير إلى ضعف حقيقي إلا أن أعلى سعر في اليوم يعتبر دليل على وجود بعض ضغط الشراء، بعد الاتجاه النازل الطويل أو الشمعة السوداء الطويلة أو منطقة الدعم فإن هذه الشمعة تعتبر إشارة للقاع أو لاحتتمال انعكاس متفائل (متوقع للصعود) للاتجاه كما أن هذا النموذج مثله مثل الكثير من النماذج يحتاج إلى تأكيد قبل اتخاذ القرار وهذا التأكيد يكون بواسطة الافتتاح بفقوة إلى أعلى و إغلاق عالي أيضاً بالنسبة للشمعة التالية، هذا النموذج يشبه نموذج الـ Inverted Hammer لكنه أكثر موثوقية منه.

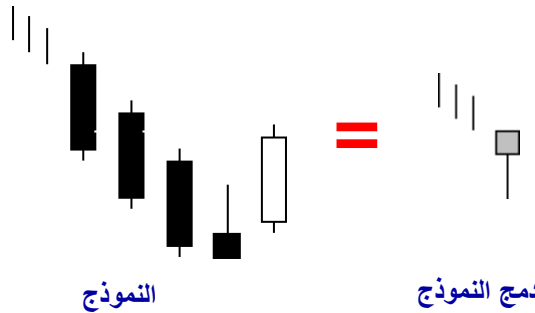
17- Ladder Bottom Bullish:

النموذج

دمج النموذج

- التـمـوـذـج: انعكاسي
- التـنـزـعـة: متفائل (متوقع للصعود)
- التثـقـة: متوسطة
- عدد الشموع: 5 شموع
- دمج النموذج: شمعة Hammer

◇ وصف النموذج:

تظهر ثلاث شموع سوداء وتكون ذات افتتاحات و اغلاقات منخفضة على التوالي والشمعة الرابعة تكون شمعة سوداء لها ظل علوي والشمعة الخامسة تكون شمعة بيضاء تفتح فوق جسم الشمعة الرابعة.

◇ تفسير النموذج:

الثلاث شموع السوداء الأولى تشير إلى اتجاه نازل والشمعة الرابعة تشير إلى أن الاتجاه النازل قد وصل إلى النهاية وهذا ما تؤكدته الشمعة الخامسة والتي تفتح بفقوة إلى أعلى وإذا كان جسم الشمعة الخامسة طويل أو كان حجم التداول عالي فإن عملية الانعكاس المساعدة للاتجاه تكون على وشك الحدوث.

◇ تنكر:

الـ Hammer يمكن أن تكون عملية عكس للاتجاه أو تكون إشارة للقاع أو إشارة لمستوى دعم جديد أو تأييد لمستوى دعم سابق، أما أن الظل السفلي الطويل يشير إلى أن البائعين (الديبة) تحكّموا في السعر لفترة من الوقت لكنهم فقدوا السيطرة في النهاية والمشتريين (الثيران) عادوا مرة أخرى بشكل رائع.

18- Matching Low Bullish:

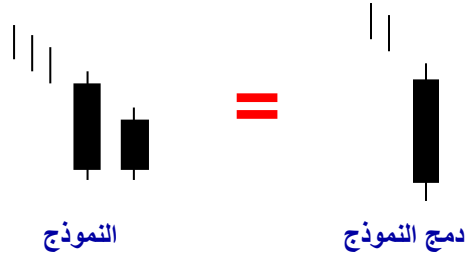

- التـمـوـذـج: انعكاسي
- التـنـزـعـة: متفائل (متوقع للصعود)
- التثـقـة: متوسطة
- عـدـد الـشـمـوع: شمعتين
- دمج النموذج: شمعة سوداء طويلة

◆ تذكر:

الشمعة السوداء الطويلة في نهاية الاتجاه النازل تشير إلى القاع أو إلى مستوى دعم جديد أو تكون تأكيداً لمستوى دعم سابق أما أنها يمكن تشير إلى نهاية موجة البيع.

◆ وصف النموذج:

الشمعة الأولى عبارة عن شمعة سوداء طويلة والشمعة الثانية تكون شمعة سوداء ذات إغلاق مساوي لإغلاق الشمعة الأولى.

◆ تفسير النموذج:

في اتجاه التداول النازل تظهر شمعتان ذات لون أسود مع إغلاق متساوي على التوالي وهذا يشير إلى منطقة دعم قصيرة المدى وهذا يمكن أن يسبب انعكاس للاتجاه في يوم التداول التالي.

19- Meeting Lines Bullish:

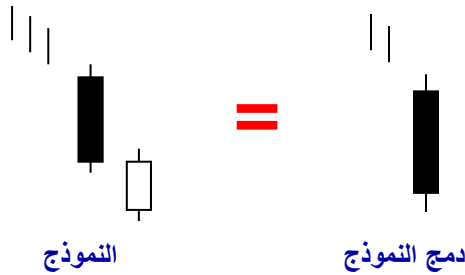

- التـمـوـذـج: انعكاسي
- التـنـزـعـة: متفائل (متوقع للصعود)
- التثـقـة: متوسطة
- عـدـد الـشـمـوع: شمعتين
- دمج النموذج: شمعة سوداء طويلة

◆ تذكر:

الشمعة السوداء الطويلة في نهاية الاتجاه النازل تشير إلى القاع أو إلى مستوى دعم جديد أو تكون تأكيداً لمستوى دعم سابق أما أنها يمكن تشير إلى نهاية موجة البيع.

◆ وصف النموذج:

الشمعة الأولى عبارة عن شمعة سوداء طويلة لها جسم حقيقي تحت اتجاه التداول السابق والشمعة الثانية تكون شمعة بيضاء طويلة ولها جسم حقيقي يكون أيضاً تحت اتجاه التداول السابق وكلا الشمعتين لهما نفس سعر الإغلاق.

◆ تفسير النموذج:

في اتجاه التداول النازل تظهر شمعتان ذات سعر افتتاح تحت التداول السابق وعلى الرغم من أن الشمعة الثانية تفتح منخفضة إلى أن ترتفع لتغلق عند نفس إغلاق الشمعة السابقة وهذا يشير إلى انعكاس محتملة للاتجاه.

20- Piercing Line Bullish:

الـ **تذكر:** Hammer يمكن

أن تكون عملية عكس للاتجاه أو تكون إشارة للقاع أو إشارة لمستوى دعم جديد أو تأييد لمستوى دعم سابق، أما أن الظل السفلي الطويل يشير إلى أن البائعين (الدببة) تحكموا في السعر لفترة من الوقت لكنهم فقدوا السيطرة في النهاية والمشتريين (الثيران) عادوا مرة أخرى بشكل رائج.

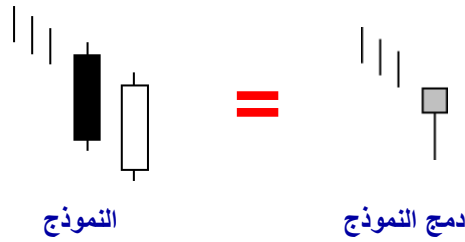

- النمذج: انعكاسي
- النزعة: متفائل (متوقع للصعود)
- الثقة: متوسطة
- عدد الشموع: شمعتين شمعة
- دمج النمذج: Hammer

◇ وصف النمذج:

الشمعة الأولى عبارة عن شمعة سوداء طويلة و الشمعة الثانية تكون شمعة بيضاء تفتح تحت أدنى سعر بالنسبة للشمعة الأولى وتغلق ضمن جسم الشمعة الأولى (فوق منتصف جسم الشمعة الأولى).

◇ تفسير النمذج:

في اتجاه التداول النازل السوق يفتح بعيداً إلى أسفل بواسطة الشمعة الثانية لكنه يتحسن ويعود بقوة ليغلق فوق منتصف الشمعة الأولى وهذا النمذج يشير إلى أن الفرصة مناسبة للثيران (المشتريين) للدخول إلى السوق وكذلك يشير إلى مستوى دعم لعكس الاتجاه من الهبوط إلى الصعود، هذا النمذج عكس نمذج الـ **Dark Cloud Cover**.

21- Stick Sandwich Bullish:

الـ **تذكر:** Inverted Hammer

Hammer بعد الاتجاه النازل يمكن أن تكون عملية عكس للاتجاه أو تكون إشارة للقاع أو إشارة لمستوى دعم جديد أو تأييد لمستوى دعم سابق، أما أن الظل العلوي الطويل يشير إلى ضغط شراء والتي أن المشتريين (الثيران) لم يكونوا قادرين على تحمل ضغط الشراء هذا ولذلك تم الإغلاق بعيداً عن أعلى سعر للشمعة.

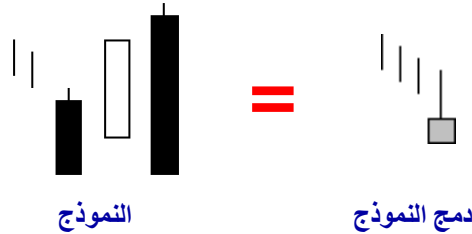

- النمذج: انعكاسي
- النزعة: متفائل (متوقع للصعود)
- الثقة: متوسطة
- عدد الشموع: 3 شموع
- دمج النمذج: شمعة Inverted Hammer

◇ وصف النمذج:

الشمعة الأولى عبارة عن شمعة سوداء و الشمعة الثانية تكون شمعة بيضاء يتم تداولها فوق مستوى إغلاق الشمعة الأولى و الشمعة الثالثة تكون شمعة سوداء ذات إغلاق مساوي لإغلاق الشمعة الأولى.

◇ تفسير النمذج:

هذا النمذج يبين ثلاث شموع مع افتتاحات مرتفعة على التوالي لكن النتيجة النهائية للشمعة الثالثة تكون إغلاق مساوي لإغلاق الشمعة الأولى وهذا النمذج يدل على أن السوق وجد مستوى دعم ويدل على أن اتجاه التداول يمكن أن يحدث له انعكاس من مستوى الدعم هذا.

22- Three Stars In The South Bullish:

◆ تذكر:

الشمعة السوداء الطويلة في نهاية الاتجاه النازل تشير إلى القاع أو إلى مستوى دعم جديد أو تكون تأكيداً لمستوى دعم سابق أما أنها يمكن تشير إلى نهاية موجة البيع.

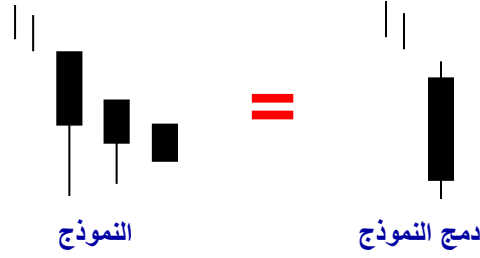

- النموذج: انعكاسي
- النزعة: متفائل (متوقع للصعود)
- الثقة: متوسطة
- عدد الشموع: 3 شموع
- دمج النموذج: شمعة سوداء طويلة

◆ وصف النموذج:

الشمعة الأولى تكون شمعة سوداء طويلة ذات ظل سفلي طويل أيضاً والشمعة الثانية تكون شمعة سوداء مثالية للشمعة الأولى ولكنها اصغر ويكون اقل سعر بالنسبة للشمعة الثانية أعلى من اقل سعر بالنسبة للشمعة الأولى والشمعة الثالثة تكون عبارة عن **Marubozu** سوداء صغيرة وتكون ضمن مدى تداول الشمعة الثانية.

◆ تفسير النموذج:

في اتجاه التداول النازل تظهر ثلاث شموع سوداء وكل شمعة تكون أضعف من التي قبلها بشكل متتالي وتكون كل شمعة ضمن مدى التداول الخاص بالشمعة التي قبلها على التوالي وهذا يشير إلى حدوث بعض عمليات الشراء والتحسن القليل في كل شمعة يمنع السوق من التزول تحت أدنى سعر بالنسبة للشمعة الأولى وهذا يشير إلى أن التداول يدور ببطء لصالح الثيران (المشتريين) وهذا يعطي الاحتمال لانعكاس متفائل (متوقع للصعود) للاتجاه.

23- Tri Star Bullish:

◆ تذكر:

الـ Hammer يمكن أن تكون عملية عكس للاتجاه أو تكون إشارة للقاع أو إشارة لمستوى دعم جديد أو تأكيداً لمستوى دعم سابق، أما أن الظل السفلي الطويل يشير إلى أن البائعين (الدببة) تحكموا في السعر لفترة من الوقت لكنهم فقدوا السيطرة في النهاية والمشتريين (الثيران) عادوا مرة أخرى بشكل رائع.

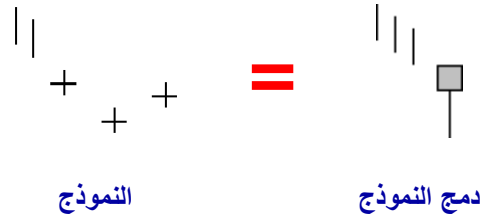

- النموذج: انعكاسي
- النزعة: متفائل (متوقع للصعود)
- الثقة: متوسطة
- عدد الشموع: 3 شموع شمعة
- دمج النموذج: Hammer

◆ وصف النموذج:

ظهور الـ **Doji** في ثلاث شموع متتالية والـ **Doji** الثانية تفتح بفجوة إلى أسفل بعيداً عن الـ **Doji** الأولى والثالثة.

◆ تفسير النموذج:

في اتجاه التداول النازل السوق يظهر علامات تحسن للاتجاه وذلك من خلال ثلاث شموع **Doji** تحول الاتجاه نحو الصعود بشكل تدريجي وهذا يشير إلى احتمال حدوث عملية انعكاس صاعدة (متفائلة) للاتجاه.

24- Unique Three River Bottom Bullish:

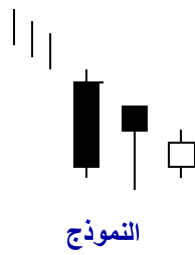

النموذج

=

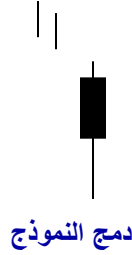

دمج النموذج

- التـمـوذج: انعكاسي
- التـزـعـة: متفائل (متوقع للصعود)
- التثـقـة: متوسطة
- عدد الشموع: 3 شموع
- دمج النموذج: شمعة سوداء ذات ظل سفلي طويل

◆ تذكر:

الشمعة السوداء في نهاية الاتجاه النازل تشير إلى القاع أو إلى مستوى دعم جديد أو تكون تأكيداً لمستوى دعم سابق أما أنها يمكن تشير إلى نهاية موجة البيع والظل السفلي الطويل يشير إلى عودة رابعة للمشتريين.

◆ وصف النموذج:

الشمعة الأولى تكون شمعة سوداء طويلة والشمعة الثانية تكون شمعة سوداء في الموقع الحامل (Harami Position) والشمعة الثانية يكون لها ظل سفلي يصنع انخفاض جديد (قاع جديد) والشمعة الثالثة تكون شمعة بيضاء قصيرة تغلق تحت إغلاق الشمعة الثانية.

◆ تفسير النموذج:

تظهر شمعتين ذات لون أسود على التوالي وتكون الشمعة الثانية ضمن جسم الشمعة الأولى والظل السفلي الطويل للشمعة الثانية يبين أن الاتجاه النازل ربما يتم عكسه والشمعة الثالثة تفتح تحت جسم الشمعة الثانية وتزيد من تردد السوق لكنها في النهاية تبين تحسن في الجلسة لتغلق فوق سعر الافتتاح الخاص بها وفي النهاية يجب على الثيران (المشتريين) أن يسيطروا ويعكسوا الاتجاه نحو الصعود.

25- Doji Star Bullish:



النموذج

=

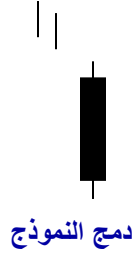

دمج النموذج

- التـمـوذج: انعكاسي
- التـزـعـة: متفائل (متوقع للصعود)
- التثـقـة: متوسطة
- عدد الشموع: شمعتين
- دمج النموذج: شمعة سوداء طويلة

◆ تذكر:

الشمعة السوداء الطويلة في نهاية الاتجاه النازل تشير إلى القاع أو إلى مستوى دعم جديد أو تكون تأكيداً لمستوى دعم سابق أما أنها يمكن تشير إلى نهاية موجة البيع.

◆ وصف النموذج:

الشمعة الأولى عبارة عن شمعة سوداء طويلة والشمعة الثانية عبارة عن Doji تفتح بعيداً إلى أسفل في نفس اتجاه التداول السابق والظل بالنسبة للـ Doji يجب أن لا تكون طويلة.

◆ تفسير النموذج:

في اتجاه التداول النازل السوق يؤكد عملية الهبوط بواسطة شمعة سوداء طويلة وافتتاح بعيداً إلى أسفل بالنسبة للشمعة الثانية والتي يتم تداولها ضمن نطاق ضيق وتغلق على أو بالقرب من سعر الافتتاح وهذا السيناريو يبين إمكانية حدوث انعكاس صاعد للاتجاه وهذا الانعكاس يحتاج إلى تأكيد قبل اتخاذ القرار وهذا التأكيد يمكن أن يكون بواسطة الانتعاش المفجوة إلى أعلى في يوم التداول التالي.

26- Upside Gap Three Methods Bullish:

◆ تذكر:

Shooting Star الـ
نموذج انعكاسي
متوقع للهبوط
ويحتاج إلى تأييد
قبل اتخاذ القرار
والتأيد يمكن أن
يكون بواسطة
شمعة سوداء
طويلة أو فجوة إلى
أسفل... وفي هذه
الحالة يمكن أن
يشير إلى مستوى
مقاومة مؤقتة أو
توقف بسيط للحرارة
الصاعدة لذلك
التأيد هنا مهم جداً
فإذا استمر الاتجاه
الصاعد اعتبرنا
النموذج مواصلة وإذا
انعكس الاتجاه
اعتبرناه نموذج
انعكاسي هابط.

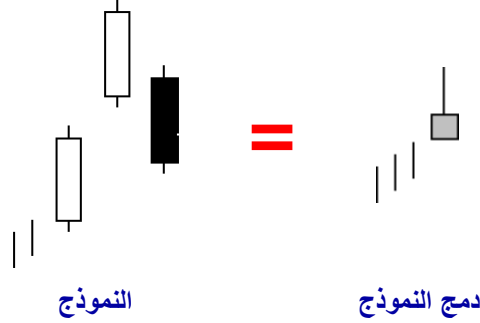

- التـمـوـذـج: مواصلة
- التـنـزـعـة: متفائل (متوقع للصعود)
- التثـقـة: متوسطة
- عدد الشموع: 3 شموع
- دمج النموذج: شمعة Shooting Star

◆ وصف النموذج:

ظهور شمعتين طويلتين ذات لون أبيض مع وجود فجوة بينهما والشمعة الثالثة تكون شمعة سوداء تملئ الفجوة الموجودة بين الشمعتين الأولى.

◆ تفسير النموذج:

اتجاه التداول الصاعد يكون متبوع بشمعتين طويلتين ذات لون أبيض مع وجود فجوة إلى أعلى بينهما والشمعة الثالثة تكون شمعة سوداء لكنها تملئ الفجوة الموجودة بين الشمعتين الأولى والثانية وهذا يجب أن يؤخذ على أنه مستوى دعم بالنسبة للاتجاه الصاعد (المتفائل) وقد يكون سبب هذا التزول للشمعة الثالثة هو جني الأرباح المؤقت.

27- Upside Tasuk Gap Bullish:

◆ تذكر:

الشمعة البيضاء
الطويلة تعتمد كثيراً
على موضعها داخل
الخرائط الفنية
وبشكل عام بعد
الاتجاه النازل فإن
الشمعة البيضاء
الطويلة يمكن أن
تشير إلى القاع أو
تشير إلى مستوى
دعم جديد أو تكون
تأييد لمستوى دعم
سابق أما أنها
يمكن أن تكون
عملية انعكاس
للاتجاه.

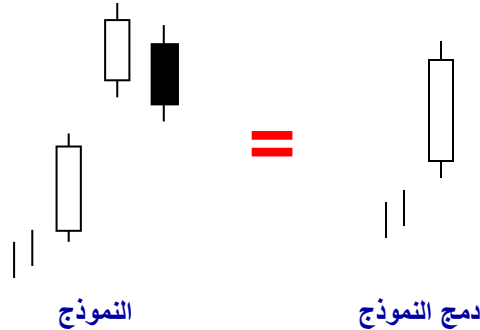

- التـمـوـذـج: مواصلة
- التـنـزـعـة: متفائل (متوقع للصعود)
- التثـقـة: متوسطة
- عدد الشموع: 3 شموع
- دمج النموذج: شمعة بيضاء طويلة

◆ وصف النموذج:

ظهور شمعتين طويلتين ذات لون أبيض مع وجود فجوة بينهما والشمعة الثالثة تكون شمعة سوداء تغلق ضمن جسم الشمعة الثانية وتغلق ضمن الفجوة الموجودة بين الشمعة الأولى والشمعة الثانية.

◆ تفسير النموذج:

اتجاه التداول الصاعد يكون متبوع بشمعتين طويلتين ذات لون أبيض مع وجود فجوة إلى أعلى بينهما والشمعة السوداء من المحتمل ألا تكون نتيجة الجني المؤقت للأرباح و في النهاية الاتجاه الصاعد يجب أن يستمر.

نقدم لك افضل شركات التداول المرخصة من الهيئات الرقابية

شركة exness من عام 2008 ، تراخيص قوية أهمها الترخيص البريطاني ، سحب و ايداع فوري بدون عمولات ، حسابات متعددة اسلامية بدون فوائد تببيت, سبريد معتدل ومنخفض

فتح حساب إسلامي في شركة Exness

<https://one.exness-track.com/a/sst5buui>

شركة XS الاسترالية من عام 2010، ترخيص استرالي ، حسابات اسلامية متعددة بدون فوائد تببيت سحب و ايداع بدون عمولات سحب في دقائق معدودة سبريد معتدل ومنخفض

فتح حساب إسلامي في شركة XS

<https://my.xs.com/ar/links/go/57>

شركة FBS من عام 2009 تراخيص قوية منها الترخيص القبرصي وحسابات اسلامية متعددة سحب و ايداع في دقائق سبريد معتدل ومنخفض

فتح حساب إسلامي في شركة FBS

<https://fbs.partners?ibl=151942&ibp=570901>

شركة IcMarkets الاسترالية من عام 2010 ، ترخيص استرالي ، حسابات اسلامية متعددة سحب و ايداع بدون عمولات سبريد معتدل ومنخفض

فتح حساب إسلامي في شركة IcMarkets

<http://www.icmarkets.com/?camp=26059>

شركة NSFX من عام 2011 ، تراخيص الاتحاد الأوروبي ، حسابات اسلامية وسائل متعددة سحب و ايداع بدون عمولات سبريد معتدل ومنخفض

فتح حساب إسلامي في شركة NSFX

<https://nsfx.co/r/E82>

النماذج المتفائلة

(المتوقعة للصعود)

ثالثًا: النماذج المتفائلة منخفضة الثقة:

- Belt Hold Bullish
- Hammer Bullish
- Harami Bullish
- Harami Cross Bullish
- Inverted Hammer Bullish
- Separating Lines Bullish
- Three Line Strike Bullish



28- Belt Hold Bullish:



النموذج

- النمـوذج: انعكاسي
- النـزعة: متفائل (متوقع للصعود)
- الثقبـة: منخفضة
- عدد الشموع: شمعة واحدة
- دمج النموذج: - - - - -

◇ وصف النموذج:

عبارة عن شمعة ذات جسم ابيض يظهر في اتجاه التداول النازل وتكون بدون ظل سفلي.

◇ تفسير النموذج:

في اتجاه التداول النازل تظهر شمعة ذات جسم ابيض ويكون سعر الافتتاح بالنسبة لها أقل سعر خلال جلسة التداول وهذا قد يبين تحسن بالنسبة للثيران (المشترين) واحتمال انعكاس للاتجاه نحو الصعود.

29- Hammer Bullish:



النموذج

- النمـوذج: انعكاسي
- النـزعة: متفائل (متوقع للصعود)
- الثقبـة: منخفضة
- عدد الشموع: شمعة واحدة
- دمج النموذج: - - - - -

◇ وصف النموذج:

تظهر شمعة ذات جسم حقيقي صغير في النهاية العليا لدى التداول النازل بالإضافة إلى ظل سفلي يكون طوله ضعف الجسم الحقيقي للشمعة مرتين على الأقل وغالباً لا يكون هناك ظل علوي.

◇ تفسير النموذج:

هذه الشمعة تشير إلى أن هناك بيع حاد قد توقف بعد افتتاح السوق أثناء اتجاه التداول النازل وعند اإاية التداول أغلق السوق فوق أعلى سعر بالنسبة له بقليل وهذا يبين أن الاتجاه النازل قد وصل إلى النهاية (القاع) وبمجرد التأكد من أن هذا النموذج يشير إلى القاع فإن عكس الاتجاه يمكن أن يتأكد أيضاً وذلك بواسطة الافتتاح العالي والإغلاق العالي في يوم التداول التالي، هذا النموذج يشبه نموذج الـ Dragonfly Doji (UMBRELLA) لكنه اقل موثوقية منه.

◇ تذكر:

الـ Hammer يمكن أن تكون عملية عكس للاتجاه أو تكون إشارة للقاع أو إشارة لمستوى دعم جديد أو تأييد لمستوى دعم سابق، أما أن الظل السفلي الطويل يشير إلى أن البائعين (الديبة) تحكموا في السعر لفترة من الوقت لكنهم فقدوا السيطرة في النهاية والمشترين (الثيران) عادوا مرة أخرى بشكل رائع.

◆ تذكر:

ال Hammer يمكن أن تكون عملية عكس للاتجاه أو تكون إشارة للقاع أو إشارة لمستوى دعم جديد أو تأييد لمستوى دعم سابق، أما أن الظل السفلي الطويل يشير إلى أن البائعين (الدببة) تحكموا في السعر لفترة من الوقت لكنهم فقدوا السيطرة في النهاية والمشتريين (الثيران) عادوا مرة أخرى بشكل رائع.

◆ تذكر:

الشمعة السوداء الطويلة في نهاية الاتجاه النازل تشير إلى القاع أو إلى مستوى دعم جديد أو تكون تأييد لمستوى دعم سابق أما أنها يمكن تشير إلى نهاية موجة البيع والظل السفلي الطويل يشير إلى عودة راحة للمشتريين.

30- Harami Bullish:

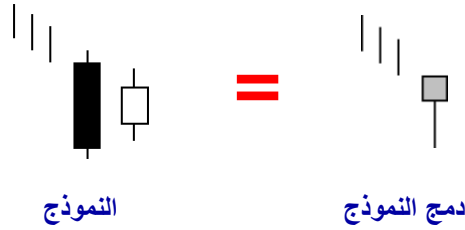

- النموذج: انعكاسي
- النزعة: متفائل (متوقع للصعود)
- الثقة: منخفضة
- عدد الشموع: شمعتين شمعة
- دمج النموذج: Hammer

◆ وصف النموذج:

ظهور شمعة سوداء طويلة في الاتجاه النازل والشمعة الثانية تكون شمعة بيضاء ذات جسم حقيقي مبلتلع بالكامل بواسطة الجسم الحقيقي للشمعة الأولى (أي أن الشمعة الثانية في الموقع الحامل (Harami Position)).

◆ تفسير النموذج:

بعد شمعة سوداء طويلة في آية اتجاه التداول النازل فان الشمعة البيضاء تفتح أعلى من إغلاق الشمعة السوداء وهذا يعني أن السعر يتم دفعه إلى أعلى بواسطة ضغط الشراء وهذا النموذج يجب أن يتم تأكيده بواسطة يوم التداول التالي بحيث يكون عبارة عن مواصلة لانعكاس الاتجاه الصاعد، هذا النموذج يعتبر اليومين الأول والثاني من نموذج Three Inside.

31- Harami Cross Bullish:

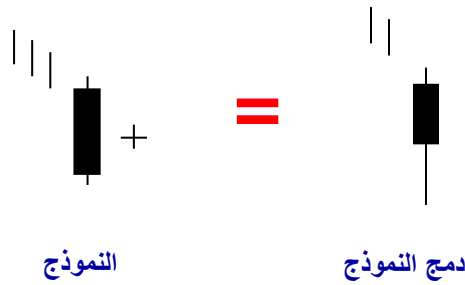

- النموذج: انعكاسي
- النزعة: متفائل (متوقع للصعود)
- الثقة: منخفضة
- عدد الشموع: شمعتين
- دمج النموذج: شمعة سوداء ذات ظل سفلي طويل

◆ وصف النموذج:

الشمعة الأولى تكون شمعة سوداء طويلة والشمعة الثانية تكون عبارة عن Doji ضمن الجسم الحقيقي للشمعة الأولى (أي أن الشمعة الثانية تكون في الموقع الحامل (Harami Position)).

◆ تفسير النموذج:

بعد شمعة سوداء طويلة في آية اتجاه التداول النازل فان الشمعة البيضاء تفتح أعلى من إغلاق الشمعة السوداء ونغلق عند نفس سعر الافتتاح وهذا النموذج يعتبر أكثر تأكيداً من نموذج Harami العادي ويبين عملية انعكاس صاعدة للاتجاه بالنسبة للثيران (المشتريين).

32- Inverted Hammer Bullish:

◆ تذكر:

Inverted Hammer بعد الاتجاه النازل يمكن أن تكون عملية عكس للاتجاه أو تكون إشارة للقاع أو إشارة لمستوى دعم جديد أو تأييد لمستوى دعم سابق، أما أن الظل العلوي الطويل يشير إلى ضغط شراء والى أن المشترين (الثيران) لم يكونوا قادرين على تحمل ضغط الشراء لهذا ولذلك تم الإغلاق بعيداً عن أعلى سعر للشمعة.



النموذج

- التـمـوـذـج: انعكاسي
- التـزـعـة: متفائل (متوقع للصعود)
- التـثـقـة: منخفضة
- عدد الشموع: شمعة واحدة
- دمج النموذج: - - - - -

◆ وصف النموذج:

تظهر شمعة ذات جسم حقيقي صغير في النهاية السفلى لدى التداول النازل بالإضافة إلى ظل علوي دائماً لا يزيد طوله عن ضعف الجسم الحقيقي للشمعة مرتين وغالباً لا يكون هناك ظل سفلي.

◆ تفسير النموذج:

في الاتجاه النازل السو يفتح تحت إغلاق الشمعة السابقة ثم يظهر المشترين (الثيران) ويدفعوا السعر إلى أعلى ولكن ليس بما فيه الكفاية للإغلاق فوق إغلاق الشمعة السابقة وهذا النموذج يعطي احتمال لعملية انعكاس صاعدة في المستقبل القريب وتأكيد عملية عكس الاتجاه تكون بالافتتاح والإغلاق فوق جسم الـ **Inverted Hammer** في يوم التداول التالي، هذا النموذج يشبه نموذج الـ **Gravestone Doji (INVERTED UMBRELLA)** لكنه اقل موثوقية منه.

33- Separating Lines Bullish:

◆ تذكر:

الشمعة البيضاء الطويلة تعتمد كثيراً على موضعها داخل الخرائط الفنية وبشكل عام بعد الاتجاه النازل فإن الشمعة البيضاء الطويلة يمكن أن تشير إلى القاع أو تشير إلى مستوى دعم جديد أو تكون تأييد لمستوى دعم سابق أما أنها يمكن أن تكون عملية انعكاس للاتجاه، والظل السفلي الطويل يشير إلى عودة رائعة للمشتريين (الثيران).

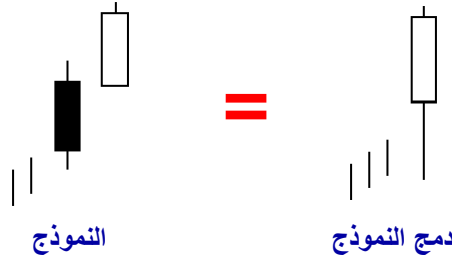

النموذج

دمج النموذج

- التـمـوـذـج: مواصلة
- التـزـعـة: متفائل (متوقع للصعود)
- التـثـقـة: منخفضة
- عدد الشموع: شمعتين
- دمج النموذج: شمعة بيضاء ذات ظل سفلي طويل

◆ وصف النموذج:

الشمعة الأولى تكون شمعة سوداء والشمعة الثانية تكون شمعة بيضاء سعر الافتتاح بالنسبة لها هو نفس سعر افتتاح الشمعة الأولى.

◆ تفسير النموذج:

في اتجاه التداول الصاعد تظهر شمعة سوداء طويلة ثم تليها شمعة بيضاء تبدأ من حيث انتهى تداول الشمعة الأولى وترتفع لتغلق غالباً وهذا يشير إلى أن اتجاه التداول الصاعد يجب أن يستمر.

34- Three Line Strike Bullish:

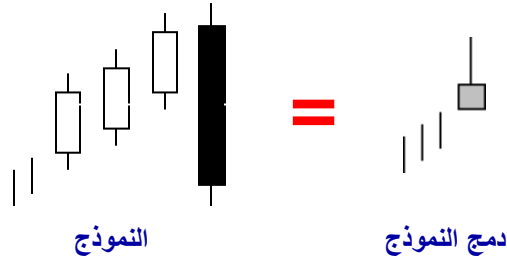

- التمودج: مواصلة
- النزعة: متفائل (متوقع للمعود)
- الثقة: منخفضة
- عدد الشموع: 4 شموع
- دمج النموذج: شمعة Shooting Star

◇ وصف النموذج:

في اتجاه التداول الصاعد تظهر ثلاث شموع بيضاء مع اغلاقات مرتفعة على التوالي والشمعة الرابعة تفتح غالباً وتغلق تحت افتتاح الشمعة الأولى.

◇ تفسير النموذج:

الشمعة السوداء تدفع الأسعار إلى أسفل للعودة من حيث بدأت في بداية النموذج وإذا كان الاتجاه الصاعد قوي قبل النموذج فإنه يجب أن يستمر ويواصل الارتفاع.

◇ تذكر:

ال Shooting Star

نموذج انعكاسي متوقع للهبوط ويحتاج إلى تأييد قبل اتخاذ القرار والتأيد يمكن أن يكون بواسطة شمعة سوداء طويلة أو فجوة إلى أسفل... وفي هذه الحالة يمكن أن يشير إلى مستوى مقاومة مؤقت أو توقف بسيط للحركة الصاعدة لذلك التأيد هنا مهم جداً فإذا استمر الاتجاه الصاعد اعتبرنا النموذج مواصلة وإذا انعكس الاتجاه اعتبرناه نموذج انعكاسي هابط.

النماذج المتشائمة (المتوقعة للهبوط)

- النماذج عالية الثقة
- النماذج متوسطة الثقة
- النماذج منخفضة الثقة

النماذج المتشائمة (المتوقعة للهبوط)

أولاً: النماذج المتشائمة عالية الثقة:

- Abandoned Baby Bearish
- Dark Cloud Cover Bearish
- Evening Doji Star Bearish
- Evening Star Bearish
- Identical Three Crows Bearish
- Kicking Bearish
- Three Inside Down Bearish
- Three Outside Down Bearish
- Falling Three Methods Bearish
- Three Black Crows Bearish
- Upside Gap Two Crows Bearish

1- Abandoned Baby Bearish:

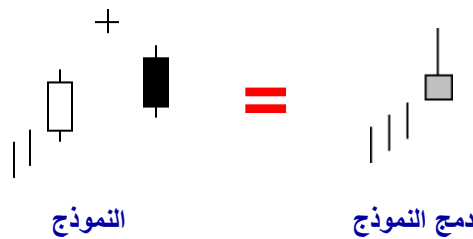

- التـمـوذج: انعكاسي
- التـزعة: متشائم (متوقع للهبوط)
- التثـقـة: عالية
- عدد الشموع: 3 شموع
- دمج النموذج: شمعة Shooting Star

◇ وصف النموذج:

الشمعة الأولى تكون دائماً شمعة بيضاء طويلة والشمعة الثانية تكون عبارة عن Doji تفتح بفجوة إلى أعلى في نفس اتجاه حركة السعر السابقة والشمعة الثالثة تكون شمعة سوداء تفتح بفجوة إلى أسفل في الاتجاه المعاكس للحركة السابقة وليس لها ظلال متداخلة مع الـ Doji.

◇ تفسير النموذج:

في اتجاه التداول الصاعد السوق يقوم بتأكيد هذا الصعود بواسطة شمعة بيضاء طويلة وافتتاح بفجوة إلى أعلى بالنسبة للشمعة الثانية والتي يتم تداولها ضمن نطاق ضيق وتغلق على سعر الافتتاح أو بالقرب منه وهذا السيناريو يشير إلى أن الاتجاه الصاعد أصبح ضعيفاً وأنه على وشك الانعكاس من الصعود إلى الهبوط وتأكيد عملية انعكاس الاتجاه تكون بواسطة الشمعة الثالثة السوداء والفجوة إلى أسفل بين الشمعة الثانية والثالثة وهذا النموذج لا يحتاج إلى تأكيد إضافي لعملية عكس الاتجاه.

◇ تذكر:

الـ Shooting Star يمكن أن تكون عملية عكس للاتجاه أو تكون إشارة للقمة أو إشارة لمستوى مقاومة جديد أو تأييد لمستوى مقاومة سابق، أما أن الظل العلوي الطويل يشير إلى أن المشتريين (الثيران) فقدوا السيطرة على السعر ولم تعد لديهم القدرة على دفع الأسعار إلى أعلى.

2- Dark Cloud Cover Bearish:

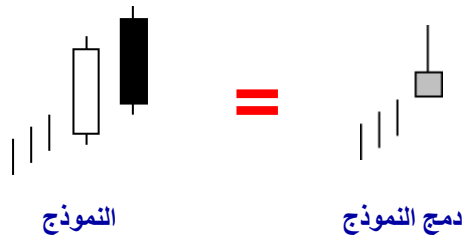

- التـمـوذج: انعكاسي
- التـزعة: متشائم (متوقع للهبوط)
- التثـقـة: عالية
- عدد الشموع: شمعتين
- دمج النموذج: شمعة Shooting Star

◇ وصف النموذج:

الشمعة الأولى تكون شمعة بيضاء طويلة والشمعة الثانية تكون شمعة سوداء تفتح فوق أعلى سعر بالنسبة للشمعة الأولى وتغلق ضمن جسم الشمعة الأولى (تغلق تحت منتصف الشمعة الأولى).

◇ تفسير النموذج:

في اتجاه التداول الصاعد السوق يؤكد عملية الصعود بواسطة شمعة بيضاء تفتح إلى أعلى لكنه يضعف ويتراجع بواسطة الشمعة الثانية والتي تغلق تحت منتصف الشمعة الأولى وهذا النموذج يحذر المتداولين بأن هناك عملية انعكاس متشائمة للاتجاه (متوقعة للهبوط)، هذا النموذج يكون عكس نموذج

الـ Piercing Line.

3- Evening Doji Star Bearish:

◆ تذكر:

الـ Shooting Star يمكن أن تكون عملية عكس للاتجاه أو تكون إشارة للقمة أو إشارة لمستوى مقاومة جديد أو تأييد لمستوى مقاومة سابق، أما أن الظل العلوي الطويل يشير إلى أن المشتريين (الثيران) فقدوا السيطرة على السعر ولم تعد لديهم القدرة على دفع الأسعار إلى أعلى.

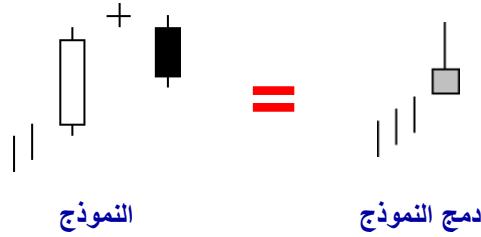

انعكاسي

● النمذج:
● النزعة:

متشائم (متوقع للهبوط)

عالية

● عدد الشموع: 3 شموع

● شمعة Shooting Star

◆ وصف النمذج:

الشمعة الأولى تكون شمعة بيضاء طويلة والشمعة الثانية تكون عبارة عن Doji تفتح بفجوة إلى أعلى في نفس اتجاه حركة السعر السابقة والشمعة الثالثة تكون شمعة سوداء.

◆ تفسير النمذج:

في اتجاه التداول الصاء السوق يقوم بتأكيد هذا الصعود بواسطة شمعة بيضاء طويلة وافتتاح إلى أعلى بالنسبة للشمعة الثانية والتي يتم تداولها ضمن نطاق ضيق وتغلق على سعر الافتتاح أو بالقرب منه وهذا السيناريو يشير إلى أن الاتجاه الصاعد أصبح ضعيفاً وأنه على وشك الانعكاس من الصعود إلى الهبوط وتأكيد عملية انعكاس الاتجاه تكون بواسطة الشمعة الثالثة السوداء وهذا النمذج لا يحتاج إلى تأكيد إضافي لعملية عكس الاتجاه.

4- Evening Star Bearish:

◆ تذكر:

الـ Shooting Star يمكن أن تكون عملية عكس للاتجاه أو تكون إشارة للقمة أو إشارة لمستوى مقاومة جديد أو تأييد لمستوى مقاومة سابق، أما أن الظل العلوي الطويل يشير إلى أن المشتريين (الثيران) فقدوا السيطرة على السعر ولم تعد لديهم القدرة على دفع الأسعار إلى أعلى.

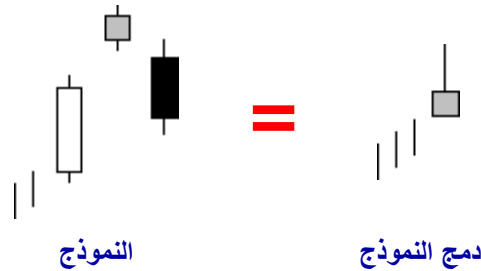

انعكاسي

● النمذج:
● النزعة:

متشائم (متوقع للهبوط)

عالية

● عدد الشموع: 3 شموع

● شمعة Shooting Star

◆ وصف النمذج:

الشمعة الأولى تكون شمعة بيضاء طويلة والشمعة الثانية تكون شمعة ذات جسم حقيقي صغير ابيض أو اسود وتفتح بفجوة إلى أعلى في نفس اتجاه حركة السعر السابقة والشمعة الثالثة تكون شمعة سوداء.

◆ تفسير النمذج:

في اتجاه التداول الصاء السوق يقوم بتأكيد هذا الصعود بواسطة شمعة بيضاء طويلة وافتتاح بفجوة إلى أعلى بالنسبة للشمعة الثانية والتي يتم تداولها ضمن نطاق ضيق وتغلق على سعر الافتتاح أو بالقرب منه وهذا السيناريو يشير إلى أن الاتجاه الصاعد أصبح ضعيفاً وأنه على وشك الانعكاس من الصعود إلى الهبوط وتأكيد عملية انعكاس الاتجاه تكون بواسطة الشمعة الثالثة السوداء والفجوة إلى أسفل بين الشمعة الثانية والثالثة وهذا النمذج لا يحتاج إلى تأكيد إضافي لعملية عكس الاتجاه.

5- Identical Three Crows Bearish:

◆ تذكر:

الشمعة السوداء الطويلة تعتمد كثيراً على موضعها داخل الخرائط الفنية وبشكل عام بعد الاتجاه الصاعد فإن الشمعة السوداء الطويلة يمكن أن تشير إلى القمة أو تشير إلى مستوى مقاومة جديد أو تكون تأكيداً لمستوى مقاومة سابق أما أنها يمكن أن تكون عملية انعكاس للاتجاه.

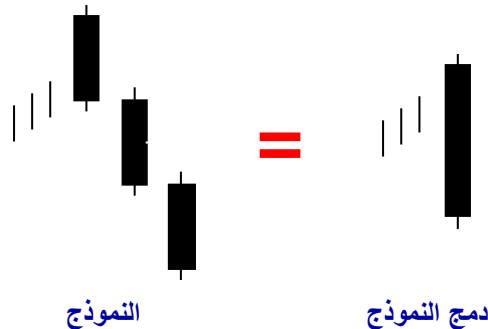

- التـمـوـذـج: انعكاسي
- التـزـعـة: متشائم (متوقع للهبوط)
- التـثـقـة: عالية
- عـدـد الـشـمـوع: 3 شموع
- دمج النموذج: شمعة سوداء طويلة

◆ وصف النموذج:

ظهور ثلاث شموع سوداء وكل شمعة يكون لها إغلاق أقل من إغلاق الشمعة السابقة لها وكل شمعة تفتح في نفس سعر إغلاق الشمعة السابقة لها.

◆ تفسير النموذج:

في الاتجاه الصاعد تظهر ثلاث شموع سوداء طويلة وكل شمعة تفتح في نفس سعر إغلاق الشمعة السابقة لها وهذا النموذج مشابه لنموذج الـ Three Black Crows ولكنه يعتبر إشارة أقوى للهبوط وفي النهاية الاتجاه الهابط (المتشائم) يكون مؤكد بشكل كبير.

6- Kicking Bearish:

◆ تذكر:

الشمعة السوداء الطويلة تعتمد كثيراً على موضعها داخل الخرائط الفنية وبشكل عام بعد الاتجاه الصاعد فإن الشمعة السوداء الطويلة يمكن أن تشير إلى القمة أو تشير إلى مستوى مقاومة جديد أو تكون تأكيداً لمستوى مقاومة سابق أما أنها يمكن أن تكون عملية انعكاس للاتجاه، أما أن الظل العلوي الطويل يشير إلى أن المشتريين فقدوا السيطرة على السعر وليس لديهم القدرة على دفع الأسعار إلى أعلى.

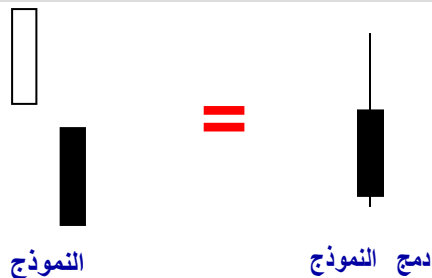

- التـمـوـذـج: انعكاسي
- التـزـعـة: متشائم (متوقع للهبوط)
- التـثـقـة: عالية
- عـدـد الـشـمـوع: شمعتين
- دمج النموذج: شمعة سوداء طويلة ذات ظل علوي طويل

◆ وصف النموذج:

الشمعة الأولى عبارة عن Marubozu بيضاء والشمعة الثانية عبارة عن Marubozu سوداء تفتح بنفجوة إلى أسفل تحت الشمعة الأولى.

◆ تفسير النموذج:

هذا النموذج يشير إلى أن السوق يتجه بشكل قوي نحو الاتجاه الهابط (المتشائم) كما أن الحركة السابقة للسوق ليس لها أهمية مع هذا النموذج عكس النماذج الأخرى.

7- Three Inside Down Bearish:

Shooting Star **تذكر:**

يمكن أن تكون عملية عكس للاتجاه أو تكون إشارة للقمة أو مقاومة جديد أو تأييد لمستوى مقاومة سابق، أما أن الظل العلوي الطويل يشير إلى أن المشتريين (الثيران) فقدوا السيطرة على السعر ولم تعد لديهم القدرة على دفع الأسعار إلى أعلى.

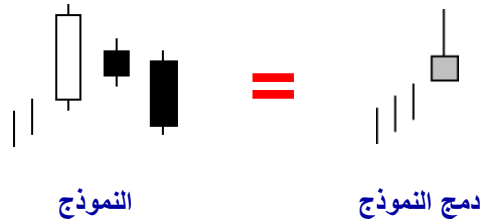

- النمذج: انعكاسي
- النزعة: متشائم (متوقع للهبوط)
- الثقة: عالية
- عدد الشموع: 3 شموع
- دمج النمذج: شمعة Shooting Star

◇ وصف النمذج:

الشمعة الأولى والثانية تكون نمذج Bearish Harami والشمعة الثالثة تكون شمعة سوداء ذات إغلاق منخفض تحت إغلاق الشمعة الثانية.

◇ تفسير النمذج:

هذا النمذج يكون عبارة عن تأكيد إضافي بالنسبة لنمذج Harami العادي والشمعة الثالثة تكون تأكيد بالنسبة للاتجاه الانعكاسي المتشائم (المتوقع للهبوط) وهذا النمذج لا يحتاج إلى تأكيد إضافي لعملية عكس الاتجاه.

8- Three Outside Down Bearish:

Shooting Star **تذكر:**

يمكن أن تكون عملية عكس للاتجاه أو تكون إشارة للقمة أو مقاومة جديد أو تأييد لمستوى مقاومة سابق، أما أن الظل العلوي الطويل يشير إلى أن المشتريين (الثيران) فقدوا السيطرة على السعر ولم تعد لديهم القدرة على دفع الأسعار إلى أعلى.

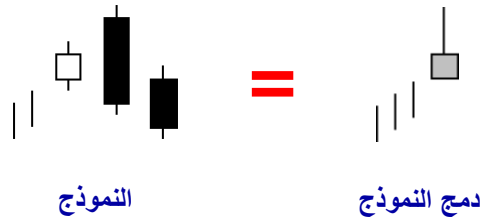

- النمذج: انعكاسي
- النزعة: متشائم (متوقع للهبوط)
- الثقة: عالية
- عدد الشموع: 3 شموع
- دمج النمذج: شمعة Shooting Star

◇ وصف النمذج:

الشمعة الأولى والثانية تكون نمذج Bearish Engulfing والشمعة الثالثة تكون شمعة سوداء ذات إغلاق تحت إغلاق الشمعة الثانية.

◇ تفسير النمذج:

هذا النمذج يكون عبارة عن تأكيد إضافي بالنسبة لنمذج Engulfing العادي والشمعة الثالثة تكون تأكيد بالنسبة للاتجاه الانعكاسي المتشائم (المتوقع للهبوط) وهذا النمذج لا يحتاج إلى تأكيد إضافي لعملية عكس الاتجاه.

9- Falling Three Methods Bearish:

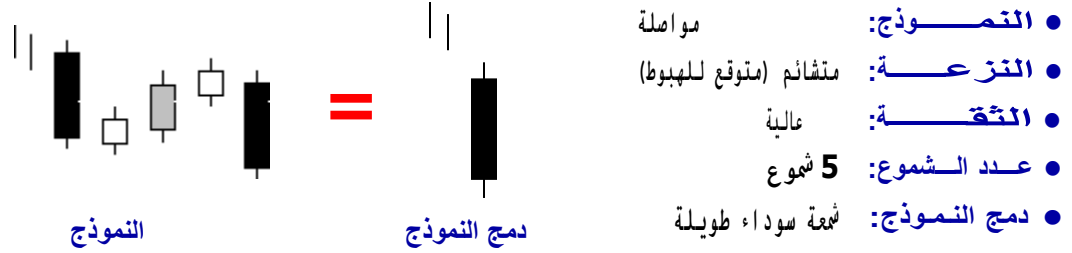

◇ وصف النموذج:

الشمعة الأولى تكون شمعة سوداء طويلة والشمعة الثانية والثالثة والرابعة تكون شموع ذات أجسام حقيقية صغيرة وتكون عبارة عن نموذج اتجاه تداول صاعد ولكنها تبقى ضمن نطاق الشمعة الأولى والشمعة الخامسة تكون شمعة سوداء طويلة تغلق تحت إغلاق اليوم الأول.

◇ تفسير النموذج:

في اتجاه التداول النازل تظهر شمعة سوداء طويلة تكون متبوعة بثلاث شموع ذات أجسام صغيرة وتكون ضمن اتجاه تداول صاعد قصير والشمعة الخامسة تبين دخول الدببة (البائعين) بقوة ويتم الإغلاق في قاع جديد (انخفاض جديد) وهذا السيناريو يفسر على أنه محاولة فاشلة لعكس الاتجاه الهابط ويدل على أن الاتجاه النازل (المتشائم) يجب أن يتواصل.

◇ تذكر:

الشمعة السوداء الطويلة تعتمد كثيراً على موضعها داخل الخرائط الفنية وبشكل عام بعد الاتجاه الصاعد فإن الشمعة السوداء الطويلة يمكن أن تشير إلى القمة أو تشير إلى مستوى مقاومة جديد أو تكون تأكيداً لمستوى مقاومة سابق أما أنها يمكن أن تكون عملية انعكاس للاتجاه.

10- Three Black Crows Bearish:

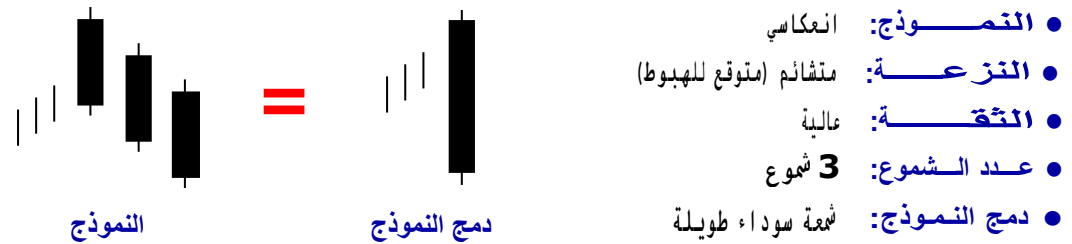

◇ وصف النموذج:

ظهور ثلاث شموع سوداء وكل شمعة يكون لها إغلاق تحت إغلاق الشمعة السابقة لها وكل شمعة تفتح ضمن جسم الشمعة السابقة وكل شمعة تغلق على أو بالقرب من أدنى سعر بالنسبة لها.

◇ تفسير النموذج:

في الاتجاه الصاعد تظهر ثلاث شموع سوداء طويلة مع إغلاقات منخفضة على التوالي وهذا النموذج يشير إلى أن السوق كان مغالٍ فيه لفترة من الوقت وأن المتداولين بدءوا في عملية تصحيح لهذا المستوى المبالغ فيه.

◇ تذكر:

الشمعة السوداء الطويلة تعتمد كثيراً على موضعها داخل الخرائط الفنية وبشكل عام بعد الاتجاه الصاعد فإن الشمعة السوداء الطويلة يمكن أن تشير إلى القمة أو تشير إلى مستوى مقاومة جديد أو تكون تأكيداً لمستوى مقاومة سابق أما أنها يمكن أن تكون عملية انعكاس للاتجاه.

11- Upside Gap Two Crows Bearish:

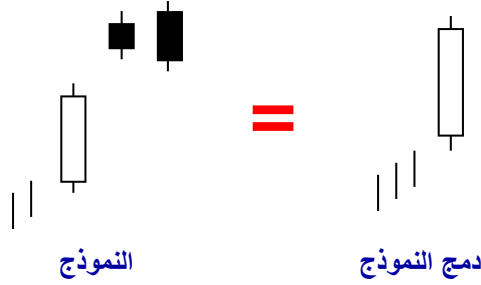

- التمثولج: انعكاسي
- التزععة: متشائم (متوقع للهبوط)
- التثقة: عالية
- عدد الشموع: 3 شموع
- دمج النموذج: شمعة بيضاء طويلة

◆ تذكر:

الشمعة البيضاء الطويلة في نهاية الاتجاه الصاعد يمكن أن تشير إلى القمة أو إلى مستوى مقاومة جديد أو تكون تأكيداً لمستوى مقاومة سابق أما أنها يمكن تشير إلى نهاية موجة الشراء.

◆ وصف النموذج:

في الاتجاه الصاعد السوق يؤكد عملية الصعود بواسطة شمعة بيضاء طويلة والشمعة الثانية تكون سوداء وتفتح بفجوة إلى أعلى فوق الشمعة الأولى والشمعة الثالثة تكون أيضاً شمعة سوداء تبتلع الشمعة الثانية السوداء لكنها لا تزال فوق إغلاق الشمعة الأولى.

◆ تفسير النموذج:

في الاتجاه الصاعد السوق يظهر علامات ضعف في الاتجاه بواسطة الشمعة الثانية لكنه لا يزال يغلق فوق إغلاق الشمعة الأولى والشمعة الثالثة تضعف بشكل أكبر لكنها تبقى فوق إغلاق الشمعة الأولى أيضاً وهذه إشارة إلى أن السوق لم يعد يستطيع مواصلة الارتفاع أو البقاء عند المستوى الحالي وهذا تحذير للمتداولين بأن السوق على وشك الدخول في مرحلة متشائمة (متوقعة للهبوط).

النماذج المتشائمة (المتوقعة للهبوط)

ثانيًا: النماذج المتشائمة متوسطة الثقة:

- Advance Block Bearish
- Breakaway Bearish
- Deliberation Bearish
- Engulfing Bearish
- Dragonfly Doji (UMBRELLA) Bearish
- Harami Cross Bearish
- Meeting Lines Bearish
- Gravestone Doji (INVERTED UMBRELLA) Bearish
- Tri Star Bearish
- Two Crows Bearish
- Doji Star Bearish
- Downside Gap Three Methods Bearish
- Downside Tasuki Gap Bearish
- In Neck Bearish
- On Neck Bearish
- Side By Side White Lines Bearish

12- Advance Block Bearish:

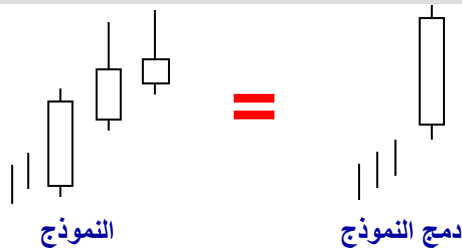

- التـمـوـذـج: انعكاسي
- التـزـعـة: متشائم (متوقع للهبوط)
- التثـقـة: متوسطة
- عـدـد الـشـمـوع: 3 شموع
- دـمـج الـنـمـوـذـج: شمعة بيضاء طويلة

◆ تذكر:

الشمعة البيضاء الطويلة في نهاية الاتجاه الصاعد يمكن أن تشير إلى القمة أو إلى مستوى مقاومة جديد أو تكون تأكيداً لمستوى مقاومة سابق أما أنها يمكن تشير إلى نهاية موجة الشراء.

◆ وصف النموذج:

في الاتجاه الصاعد تظهر ثلاث شموع بيضاء وكل شمعة يكون لها إغلاق أعلى من إغلاق الشمعة السابقة وكل شمعة تفتح ضمن جسم الشمعة السابقة وتغلق بالقرب من أعلى سعر للشمعة وكل شمعة يكون لها جسم حقيقي أصغر من الشمعة التي قبلها بشكل ملحوظ والشمعة الثانية والشمعة الثالثة يكون لها ظل علوي طويل.

◆ تفسير النموذج:

في الاتجاه الصاعد تظهر ثلاث شموع بيضاء مع إغلاق مرتفعة على التوالي وهذا النموذج يشبه نموذج الـ **Three White Soldiers** لكن في هذه الحالة تكون كل شمعة أضعف من التي قبلها على التوالي وهذا يشير إلى أن الاتجاه الصاعد قد فقد القوة وأن هناك عملية انعكاس هابطة (متشائمة) للاتجاه على وشك الحدوث.

13- Breakaway Bearish:

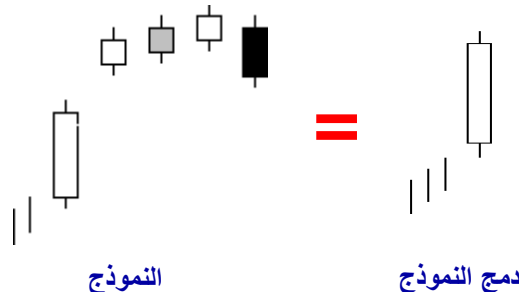

- التـمـوـذـج: انعكاسي
- التـزـعـة: متشائم (متوقع للهبوط)
- التثـقـة: متوسطة
- عـدـد الـشـمـوع: 5 شموع
- دـمـج الـنـمـوـذـج: شمعة بيضاء طويلة

◆ تذكر:

الشمعة البيضاء الطويلة في نهاية الاتجاه الصاعد يمكن أن تشير إلى القمة أو إلى مستوى مقاومة جديد أو تكون تأكيداً لمستوى مقاومة سابق أما أنها يمكن تشير إلى نهاية موجة الشراء.

◆ وصف النموذج:

الشمعة الأولى تكون شمعة بيضاء طويلة والشمعة الثانية تكون شمعة بيضاء تفتح بفجوة إلى أعلى فوق الشمعة الأولى والشمعة الثالثة والشمعة الرابعة تواصل الارتفاع في نفس اتجاه الشمعة الثانية مع إغلاق مرتفعة على التوالي والشمعة الخامسة تكون شمعة سوداء طويلة تغلق في الفجوة الموجودة بين الشمعة الأولى والشمعة الثانية.

◆ تفسير النموذج:

اتجاه التداول الصاعد يبين عملية اندفاع للمشتريين نحو الصعود لكن هذا الاندفاع يضعف في النهاية والنتيجة تكون شمعة سوداء طويلة لا نسد الفجوة الموجودة بين الشمعة الأولى والشمعة الثانية وهذا يشير إلى عملية انعكاس قريبة الحدوث من الاتجاه الصاعد إلى الاتجاه الهابط.

14- Deliberation Bearish:

◆ تذكر:

الشمعة البيضاء الطويلة في نهاية الاتجاه الصاعد يمكن أن تشير إلى القمة أو إلى مستوى مقاومة جديد أو تكون تأكيداً لمستوى مقاومة سابق أما أنها يمكن تشير إلى نهاية موجة الشراء.

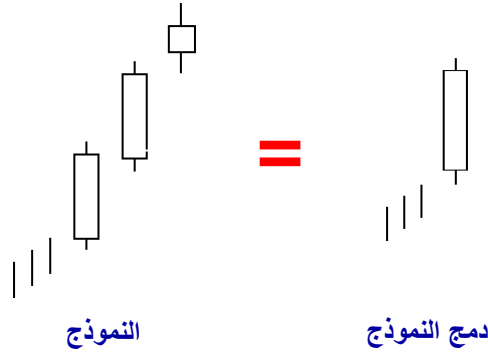

- التـمـوـذـج: انعكاسي
- التـزـعـة: متشائم (متوقع للهبوط)
- التثـقـة: متوسطة
- عدد الشموع: 3 شموع
- دمج النموذج: شمعة بيضاء طويلة

◆ وصف النموذج:

ظهور شمعتين طويلتين ذات لون أبيض ويكون إغلاق الشمعة الثانية أعلى من إغلاق الشمعة الأولى والشمعة الثالثة تكون عبارة عن **Spinning Top** أو **Doji** تفتح بعيداً إلى أعلى فوق الشمعة الثانية.

◆ تفسير النموذج:

في اتجاه التداول الصاعد تظهر ثلاث شموع بيضاء مع إغلاق مرتفعة على التوالي وهذا النموذج يشبه نموذج **Three White Soldiers** كما أنه مشابه جداً لنموذج **Advance Block** وعلى الرغم من أنه قد يشير إلى مواصلة الاتجاه الصاعد إلا أن الجسم الصغير للشمعة الثالثة يشير إلى أن الاتجاه الصاعد قد فقد القوة ويستعد لعملية انعكاس متشائمة للاتجاه.

15- Engulfing Bearish:

◆ تذكر:

Shooting Star الـ يمكن أن تكون عملية عكس للاتجاه أو تكون إشارة للقمة أو إشارة لمستوى مقاومة جديد أو تأكيداً لمستوى مقاومة سابق، أما أن الظل العلوي الطويل يشير إلى أن المشتريين (الثيران) فقدوا السيطرة على السعر ولم تعد لديهم القدرة على دفع الأسعار إلى أعلى.

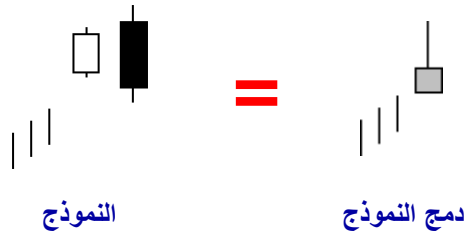

- التـمـوـذـج: انعكاسي
- التـزـعـة: متشائم (متوقع للهبوط)
- التثـقـة: متوسطة
- عدد الشموع: شمعتين
- دمج النموذج: شمعة Shooting Star

◆ وصف النموذج:

ظهور شمعة بيضاء طويلة في الاتجاه الصاعد ثم تليها شمعة سوداء طويلة تبتلع الجسم الحقيقي للشمعة الأولى بالكامل.

◆ تفسير النموذج:

في الاتجاه الصاعد تحدث عملية الابتلاع بعد الافتتاح في ارتفاع جديد (قمة جديدة) يكون متبوع بضغط بيع كثيف حيث يتم الإغلاق على نفس سعر افتتاح الشمعة الأولى أو تحته وهذا يشير إلى أن اتجاه ضعيفاً ويشير إلى أن الدببة (البائعين) قد أصبحوا أكثر قوة لقيادة الاتجاه نحو التداول الصاعد قد أصبح

الهبوط، هذا النموذج يمثل الشمعتين الأولى والثانية من نموذج **Three Outside**.

16- Dragonfly Doji (UMBRELLA) Bearish:



النموذج

- التـمـوـذـج: انعكاسي
- التـزـعـة: متشائم (متوقع للهبوط)
- التـقـة: متوسطة
- عدد الشموع: شمعة واحدة
- دمج النموذج: - - - - -

◇ وصف النموذج:

هذه الشمعة تتكون عندما يكون سعر الافتتاح وأعلى سعر وسعر الإغلاق متساوية وأدنى سعر يصنع ظل طويل سفلي والنتيجة تكون عبارة عن شمعة تشبه حرف "T" ذات ظل سفلي طويل ولا يوجد لها ظل علوي في أغلب الأحيان وتظهر هذه الشمعة في النهاية العليا لمدى التداول.

◇ تفسير النموذج:

هذه الشمعة تشير إلى أن البائعين (الدببة) سيطروا على التداول وقادوا السعر إلى أسفل أثناء جلسة التداول وبنهاية الجلسة ظهر المشتريين (الثيران) ودفعوا السعر إلى أعلى عند نفس مستوى الافتتاح وجلسة التداول أغلقت عند هذا المستوى وضمان الانعكاس بالنسبة للنموذج يعتمد على حركة السعر السابقة والتأكيد المستقبلي كما أن الظل السفلي الطويل يشير إلى ضغط شراء لكن أقل سعر يشير إلى وجود عدد وافر من البائعين، بعد الاتجاه الصاعد الطويل أو الشمعة البيضاء الطويلة أو منطقة المقاومة الظل السفلي الطويل يشير إلى القمة أو انعكاس متشائم (متوقع للهبوط) للاتجاه وهذا النموذج مثل الكثير من النماذج يحتاج إلى تأكيد وهذا التأكيد يأتي بواسطة الافتتاح بفجوة إلى أسفل مع إغلاق منخفض في يوم التداول التالي، هذا النموذج يشبه نموذج الـ Hanging Man لكنه أكثر موثوقية منه.

17- Harami Cross Bearish:

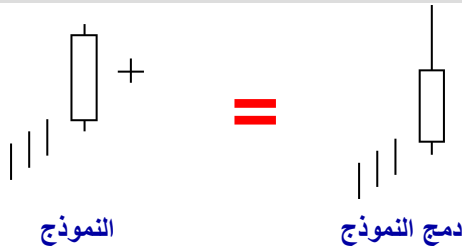

النموذج

دمج النموذج

- التـمـوـذـج: انعكاسي
- التـزـعـة: متشائم (متوقع للهبوط)
- التـقـة: متوسطة
- عدد الشموع: شمعتين
- دمج النموذج: شمعة بيضاء ذات ظل علوي طويل

◇ وصف النموذج:

ظهور شمعة بيضاء طويلة والشمعة الثانية تكون عبارة عن Doji يتم تداولها ضمن نطاق الجسم الحقيقي للشمعة الأولى.

◇ تفسير النموذج:

بعد الشمعة البيضاء الطويلة الموجودة في النهاية العليا للاتجاه الصاعد فان السوق يفتح بسعر أقل من إغلاق الشمعة الأولى كما أن تداول الشمعة الثانية يكون ضعيف وتغلق في نفس سعر الافتتاح وتكون أيضاً ضمن الجسم الحقيقي للشمعة الأولى، هذا النموذج يعتبر تأكيد إضافي لنموذج الـ Harami العادي ويشير إلى أن اتجاه التداول الصاعد قد فقد القوة ويشير أيضاً إلى عملية انعكاس هابطة للاتجاه.

◆ تذكر: الشمعة البيضاء في

نهاية الاتجاه الصاعد يمكن أن تشير إلى القمة أو إلى مستوى مقاومة جديد أو تكون تأكيد لمستوى مقاومة سابق أما أنها يمكن تشير إلى نهاية موجة الشراء، أما أن الظل العلوي الطويل يشير إلى أن المشتريين فقدوا السيطرة على السعر وليس لديهم القدرة على دفع الأسعار إلى أعلى.

18-

Meeting Lines Bearish:

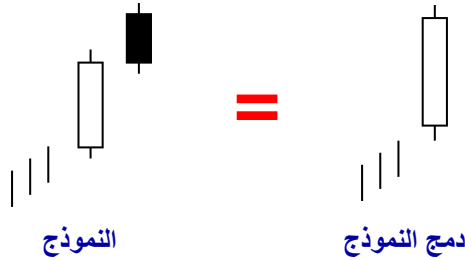

- التـمـوـذـج: انعكاسي
- التـزـعـة: متشائم (متوقع للهبوط)
- التثـقـة: متوسطة
- عـدـد الشـمـوع: شمعتين
- دمج النموذج: شمعـة بيضاء طويلة

◆ تذكر:

الشمعة البيضاء الطويلة في نهاية الاتجاه الصاعد يمكن أن تشير إلى القمة أو إلى مستوى مقاومة جديد أو تكون تأكيد لمستوى مقاومة سابق أما أنها يمكن تشير إلى نهاية موجة الشراء.

◆ وصف النموذج:

الشمعة الأولى تكون شمعة بيضاء طويلة ويكون جسمها الحقيقي فوق اتجاه التداول السابق والشمعة الثانية تكون شمعة سوداء طويلة ولها جسم حقيقي يكون فوق اتجاه التداول السابق أيضاً وكلا الشمعتين يكون لهما نفس سعر الإغلاق.

◆ تفسير النموذج:

في اتجاه التداول الصاعد نظهر شمعتين تفتحان فوق اتجاه التداول السابق وعلى الرغم من أن الشمعة الثانية تفتح غالباً إلى الأمام نعود لنغلق في نفس مستوى إغلاق الشمعة السابقة وهذا يشير إلى عملية انعكاس محتملة الحدوث، هذا النموذج يشبه نموذج الـ Dark Cloud Cover لكنه أقل موثوقية منه.

19- Gravestone Doji (INVERTED UMBRELLA) Bearish:



- التـمـوـذـج: انعكاسي
- التـزـعـة: متشائم (متوقع للهبوط)
- التثـقـة: متوسطة
- عـدـد الشـمـوع: شمعة واحدة
- دمج النموذج: - - - - -

النموذج

◆ وصف النموذج:

هذه الشمعة تتكون عندما يكون سعر الافتتاح وأدنى سعر وسعر الإغلاق متساوية وأعلى سعر يصنع ظل علوي طويل والنتيجة تكون عبارة عن شمعة تشبه حرف "T" مقلوب ولها ظل علوي طويل وليس لها ظل سفلي وتتكون هذه الشمعة في النهاية السفلي لدى التداول.

◆ تفسير النموذج:

هذه الشمعة تشير إلى إن المشترين (الثوران) سيطروا على التداول وقادوا السعر إلى أعلى أثناء جلسة التداول ولكن بنهاية الجلسة ظهر البائعين (الدببة) ودفعوا السعر ليعود مرة أخرى إلى مستوى الافتتاح والجلسة أغلقت عند أقل سعر وهذه الشمعة مثلها مثل بقية الشموع ضمان الانعكاس بالنسبة لها يعتمد على حركة السعر السابقة والتأكيد المستقبلي وعلى الرغم من الظل العلوي الطويل يشير إلى ضعف حقيقي للاتجاه الصاعد إلا أن أعلى سعر في اليوم يشير إلى بعض ضغط الشراء، بعد الاتجاه الصاعد الطويل أو الشمعة البيضاء الطويلة أو منطقة المقاومة تشير هذه الشمعة إلى احتمال حدوث انعكاس متشائم (المتوقع للهبوط) للاتجاه وهذا النموذج مثل الكثير من النماذج يحتاج إلى تأكيد وياً هذا التأكيد بالافتتاح بفجوة إلى أسفل تحت جسم هذه الشمعة في يوم التداول التالي، هذا النموذج يشبه نموذج الـ Shooting Star لكنه أكثر موثوقية منه.

20- Tri Star Bearish:

◆ تذكر:

ال Shooting Star يمكن أن تكون عملية عكس للاتجاه أو تكون إشارة للقمة أو مقاومة جديد أو تأييد لمستوى مقاومة سابق، أما أن الظل العلوي الطويل يشير إلى أن المشتريين (الثيران) فقدوا السيطرة على السعر ولم تعد لديهم القدرة على دفع الأسعار إلى أعلى.

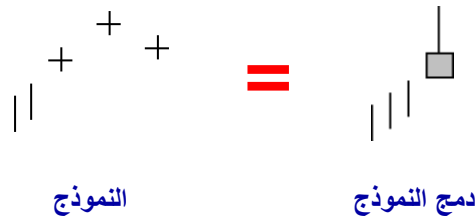

النموذج

دمج النموذج

- التـمـوـذـج: انعكاسي
- التـنـزـعـة: متشائم (متوقع للهبوط)
- التثـقـة: متوسطة
- عدد الشموع: 3 شموع
- دمج النموذج: شمعة Shooting Star

◆ وصف النموذج:

ظهور ثلاث شموع Doji على التوالي والـ Doji الثانية تفتح بفجوة إلى أعلى بعبداً عن الـ Doji الأولى والثالثة.

◆ تفسير النموذج:

في اتجاه التداول الصاعد السوق يظهر علامات ضعف للاتجاه وذلك من خلال ثلاث شموع Doji تحول الاتجاه نحو الهبوط بشكل تدريجي وهذا يشير إلى احتمال حدوث عملية انعكاس هابطة (متشائمة) للاتجاه.

21- Two Crows Bearish:

◆ تذكر:

ال Shooting Star يمكن أن تكون عملية عكس للاتجاه أو تكون إشارة للقمة أو مقاومة جديد أو تأييد لمستوى مقاومة سابق، أما أن الظل العلوي الطويل يشير إلى أن المشتريين (الثيران) فقدوا السيطرة على السعر ولم تعد لديهم القدرة على دفع الأسعار إلى أعلى.

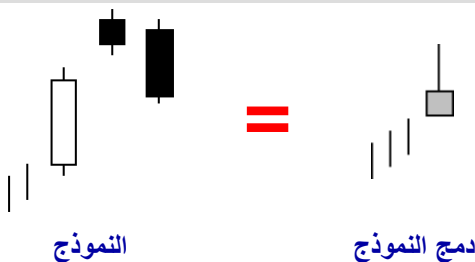

النموذج

دمج النموذج

- التـمـوـذـج: انعكاسي
- التـنـزـعـة: متشائم (متوقع للهبوط)
- التثـقـة: متوسطة
- عدد الشموع: 3 شموع
- دمج النموذج: شمعة Shooting Star

◆ وصف النموذج:

الشمعة الأولى تكون شمعة بيضاء طويلة والشمعة الثانية تكون شمعة سوداء تفتح بفجوة إلى أعلى فوق الشمعة الأولى والشمعة الثالثة تكون شمعة سوداء تفتح ضمن الجسم الحقيقي للشمعة الثانية وتغلق ضمن الجسم الحقيقي للشمعة الأولى.

◆ تفسير النموذج:

في اتجاه التداول الصاعد السوق يؤكد عملية الصعود بشمعة بيضاء طويلة تليها شمعة سوداء تفتح إلى أعلى فوق الشمعة الأولى وبعد ذلك تظهر شمعة ثالثة سوداء تملئ الفجوة الموجودة بين الشمعة الأولى والثانية وهذا يشير إلى أن الاتجاه الصاعد قد فقد القوة ويجذر المتداولين من أن هناك عملية انعكاس متشائمة (متوقعة للهبوط) للاتجاه.

22- Doji Star Bearish:

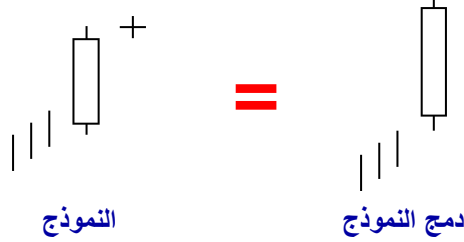

- التـمـوـذـج: انعكاسي
- التـزـعـة: متشائم (متوقع للهبوط)
- التثـقـة: متوسطة
- عـدـد الشـمـوع: شمعتين
- دـمـج النـمـوـذـج: شمعة بيضاء طويلة

◆ تذكر:

الشمعة البيضاء الطويلة في نهاية الاتجاه الصاعد يمكن أن تشير إلى القمة أو إلى مستوى مقاومة جديد أو تكون تأييد لمستوى مقاومة سابق أما أنها يمكن تشير إلى نهاية موجة الشراء.

◆ وصف النموذج:

الشمعة الأولى تكون شمعة بيضاء طويلة والشمعة الثانية تكون عبارة عن Doji تفتح بفجوة إلى أعلى في نفس اتجاه حركة السعر السابقة والظلال بالنسبة للـ Doji يجب أن لا تكون طويلة.

◆ تفسير النموذج:

في الاتجاه الصاعد السو يؤكد عملية الصعود بواسطة شمعة بيضاء طويلة ويفتح بفجوة إلى أعلى بواسطة الشمعة الثانية والتي يتم تداولها ضمن نطاق ضيق وتغلق في نفس سعر الافتتاح أو بالقرب منه وهذا السيناريو يشير إلى أن الاتجاه الصاعد قد فقد القوة وأنه على وشك الانعكاس من الصعود إلى الهبوط وتأكيد عملية عكس الاتجاه تكون بالافتتاح إلى أسفل تحت الشمعة الثانية والإغلاق أيضا تحت الشمعة الثانية في يوم التداول التالي.

23- Downside Gap Three Methods Bearish:

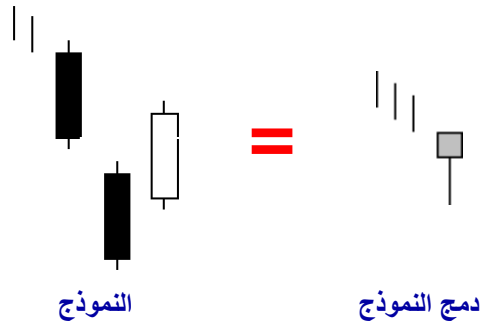

- التـمـوـذـج: مواصلة
- التـزـعـة: متشائم (متوقع للهبوط)
- التثـقـة: متوسطة
- عـدـد الشـمـوع: 3 شموع
- دـمـج النـمـوـذـج: شمعة Hammer

◆ تذكر:

الـ Hammer نموذج انعكاسي متوقع للصعود ويحتاج إلى تأييد قبل اتخاذ القرار والتأييد يمكن أن يكون بواسطة شمعة بيضاء طويلة أو فجوة إلى أعلى... وفي هذه الحالة يمكن أن يشير إلى مستوى دعم مؤقت أو توقف بسيط للحرارة الهابطة لذلك التأييد هنا مهم جدًا فإذا استمر الاتجاه الهابط اعتبرنا النموذج مواصلة وإذا انعكس الاتجاه اعتبرناه نموذج انعكاسي صاعد.

◆ وصف النموذج:

ظهور شمعتين سوداء لها جسم حقيقي طويل مع وجود فجوة بينهما والشمعة الثالثة تكون شمعة بيضاء تملئ الفجوة الموجودة بين الشمعتين الأولى والثانية.

◆ تفسير النموذج:

الاتجاه النازل يكون متبوع بشمعتين سوداء لها جسم حقيقي طويل مع وجود فجوة إلى أسفل بينهما والشمعة الثالثة تكون شمعة بيضاء تملئ الفجوة الموجودة بين الشمعتين الأولى والثانية وهذا يشير إلى مستوى مقاومة ويشير إلى أن اتجاه التداول النازل سوف يتواصل.

24- Downside Tasuki Gap Bearish:

تذكر:

الشمعة السوداء الطويلة تعتمد كثيراً على موضعها داخل الخرائط الفنية وبشكل عام بعد الاتجاه الصاعد فإن الشمعة السوداء الطويلة يمكن أن تشير إلى القمة أو تشير إلى مستوى مقاومة جديد أو تكون تأكيداً لمستوى مقاومة سابق أما أنها عملية انعكاس للاتجاه.

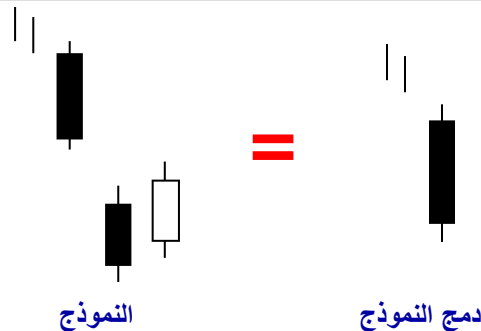

- النموذج: مواصلة
- النزعة: متشائم (متوقع للهبوط)
- الثقة: متوسطة
- عدد الشموع: 3 شموع
- دمج النموذج: شمعة سوداء طويلة

وصف النموذج:

الشمعتين الأولى والثانية عبارة عن شمعتين ذات لون أسود مع وجود فجوة إلى أسفل بينهما والشمعة الثالثة تكون شمعة بيضاء تفتح ضمن الجسم الحقيقي للشمعة الثانية وتغلق ضمن الفجوة الموجودة بين الشمعتين الأولى والثانية (لا تسد الفجوة الموجودة بين الشمعتين الأولى والثانية).

تفسير النموذج:

في الاتجاه النازل تظهر شمعة سوداء تكون متبوعة بشمعة سوداء أخرى تفتح بفجوة إلى أسفل ثم تليها شمعة بيضاء وظهور هذه الشمعة ربما يكون نتيجة أن المتداولين يريدون استغلال انخفاض الأسعار والشراء عند هذه المستويات لكن لهذه الشمعة البيضاء في النهاية لم تملئ الفجوة الموجودة بين الشمعتين الأولى والثانية وهذا يعطي إشارة إلى أن الاتجاه النازل يجب أن يتواصل.

25- In Neck Bearish:

تذكر:

الشمعة السوداء الطويلة تعتمد كثيراً على موضعها وبشكل عام بعد الاتجاه الصاعد فإن الشمعة السوداء الطويلة يمكن أن تشير إلى القمة أو تشير إلى مستوى مقاومة جديد أو تكون تأكيداً لمستوى مقاومة سابق أما أنها عملية انعكاس للاتجاه، أما أن الظل السفلي الطويل يشير إلى أن المشتريين قاموا بعودة رابعة وهذا يجعل التأيد مهم جداً في هذه الحالة.

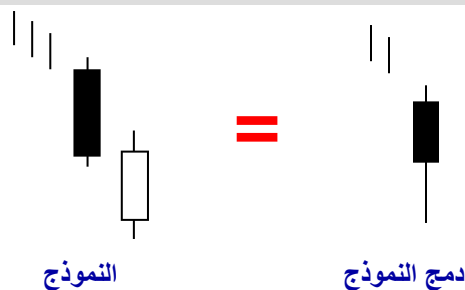

- النموذج: مواصلة
- النزعة: متشائم (متوقع للهبوط)
- الثقة: متوسطة
- عدد الشموع: شمعتين
- دمج النموذج: شمعة سوداء طويلة ذات ظل سفلي طويل

وصف النموذج:

الشمعة الأولى تكون شمعة سوداء طويلة والشمعة الثانية تكون شمعة بيضاء تفتح تحت أدنى سعر بالنسبة للشمعة الأولى وتغلق فوق سعر إغلاق الشمعة الأولى أو مساوية له.

تفسير النموذج:

في الاتجاه النازل السوق يؤكد عملية الهبوط بواسطة شمعة سوداء طويلة تليها شمعة بيضاء تبين ارتفاع بسيط في اتجاه التداول لكن هذا الارتفاع يتوقف على أو بالقرب من إغلاق الشمعة الأولى وهذا يشير إلى أن الاتجاه النازل يجب أن يتواصل لكنه ربما يحتاج إلى بعض الوقت حتى يكمل عملية الهبوط، هذا النموذج يعتبر أضعف نسبياً من نموذج On Neck.

26- On Neck Bearish:

◆ تذكر:

الشمعة السوداء الطويلة تعتمد كثيراً على موضعها داخل الخرائط الفنية وبشكل عام بعد الاتجاه الصاعد فإن الشمعة السوداء الطويلة يمكن أن تشير إلى القمة أو تشير إلى مستوى مقاومة جديد أو تكون تأكيداً لمستوى مقاومة سابق أما أنها يمكن أن تكون عملية انعكاس للاتجاه.

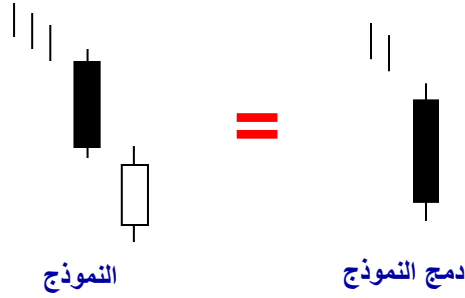

- التمدد: مواصلة
- التزعجة: متشائم (متوقع للهبوط)
- الثقة: متوسطة
- عدد الشموع: شمعتين
- دمج النموذج: شمعة سوداء طويلة

◆ وصف النموذج:

الشمعة الأولى تكون شمعة سوداء طويلة والشمعة الثانية تكون شمعة بيضاء تفتح إلى أسفل تحت أدنى سعر بالنسبة للشمعة السابقة وتغلق في نفس سعر إغلاق الشمعة الأولى.

◆ تفسير النموذج:

هذا النموذج يشير إلى عملية صعود بسيطة للاتجاه بواسطة الشمعة الثانية لكن عملية الصعود تتوقف عند أقل سعر بالنسبة للشمعة الأولى وهذه إشارة إلى أن الدببة (البائعين) يجب أن يسيطروا وأن الاتجاه النازل يجب أن يتواصل.

27- Side By Side White Lines Bearish:

◆ تذكر:

الشمعة السوداء الطويلة تعتمد كثيراً على موضعها داخل الخرائط الفنية وبشكل عام بعد الاتجاه الصاعد فإن الشمعة السوداء الطويلة يمكن أن تشير إلى القمة أو تشير إلى مستوى مقاومة جديد أو تكون تأكيداً لمستوى مقاومة سابق أما أنها يمكن أن تكون عملية انعكاس للاتجاه.

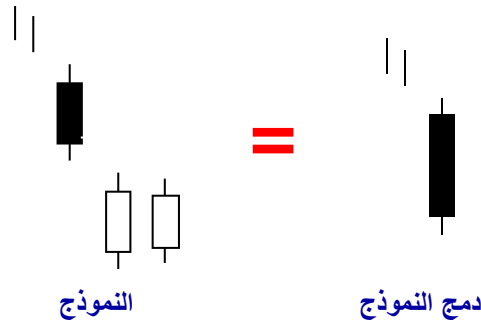

- التمدد: مواصلة
- التزعجة: متشائم (متوقع للهبوط)
- الثقة: متوسطة
- عدد الشموع: 3 شموع
- دمج النموذج: شمعة سوداء طويلة

◆ وصف النموذج:

الشمعة الأولى تكون شمعة سوداء والشمعة الثانية تكون شمعة بيضاء تفتح بفجوة إلى أسفل تحت الشمعة الأولى والشمعة الثالثة تكون شمعة بيضاء لها تقريباً نفس طول الجسم الحقيقي للشمعة الثانية وتغلق تقريباً في نفس مستوى إغلاق الشمعة الثانية.

◆ تفسير النموذج:

في اتجاه التداول النازل تكون هناك شمعة سوداء متبوعة بشمعتين ذات لون أبيض تفتحان بفجوة إلى أسفل تحت الشمعة الأولى وهذا يشير إلى أن هناك ضغط شراء لكن هذا الضغط غير كافي لسد الفجوة الموجودة بين الشمعتين الأولى والثانية وهذا يبين أن اتجاه التداول النازل يجب أن يستمر.

النماذج المتشائمة (المتوقعة للهبوط)

ثالثًا: النماذج المتشائمة منخفضة الثقة:

- Separating Lines Bearish
- Three Line Strike Bearish
- Thrusting Bearish
- Belt Hold Bearish
- Hanging Man Bearish
- Harami Bearish
- Shooting Star Bearish

28- Separating Lines Bearish:

◆ تذكر:

الشمعة السوداء الطويلة تعتمد كثيراً على موضعها داخل الخرائط الفنية وبشكل عام بعد الاتجاه الصاعد فإن الشمعة السوداء الطويلة يمكن أن تشير إلى القمة أو تشير إلى مستوى مقاومة جديد أو تكون تأكيداً لمستوى مقاومة سابق أما أنها يمكن أن تكون عملية انعكاس للاتجاه.

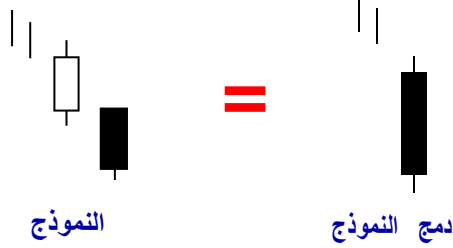

- النموذج: مواصلة
- النزعة: متشائم (متوقع للهبوط)
- الثقة: منخفضة
- عدد الشموع: شمعتين
- دمج النموذج: شمعة سوداء طويلة

◆ وصف النموذج:

الشمعة الأولى عبارة عن شمعة بيضاء والشمعة الثانية تكون شمعة سوداء لها نفس سعر افتتاح الشمعة الأولى.

◆ تفسير النموذج:

في اتجاه التداول النازل تظهر شمعة بيضاء طويلة تليها شمعة سوداء تبدأ من حيث انتهى تداول الشمعة الأولى وتغلق إلى أسفل عند مستوى منخفض وهذا يشير إلى أن اتجاه التداول النازل يجب أن يستمر.

29- Three Line Strike Bearish:

◆ تذكر:

ال Hammer نموذج انعكاسي متوقع للعودة ويحتاج إلى تأكيد قبل اتخاذ القرار والتأكيد يمكن أن يكون بواسطة شمعة بيضاء طويلة أو فجوة إلى أعلى... وفي هذه الحالة يمكن أن يشير إلى مستوى دعم مؤقت أو توقف بسيط للحركة الهابطة لذلك التأكيد هنا مهم جداً فإذا استمر الاتجاه الهابط اعتبرنا النموذج مواصلة وإذا انعكس الاتجاه اعتبرناه نموذج انعكاسي صاعد.

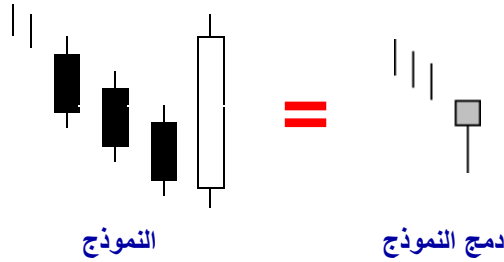

- النموذج: مواصلة
- النزعة: متشائم (متوقع للهبوط)
- الثقة: منخفضة
- عدد الشموع: 4 شموع شمعة
- دمج النموذج: Hammer

◆ وصف النموذج:

في اتجاه التداول النازل تظهر ثلاث شموع سوداء طويلة مع اغلاقات منخفضة على التوالي ثم بعد ذلك تظهر الشمعة الرابعة وتكون شمعة بيضاء طويلة تفتح تحت الشمعة الثالثة لكنها في النهاية تغلق فوق سعر افتتاح الشمعة الأولى.

◆ تفسير النموذج:

في الاتجاه النازل الشمعة البيضاء تدفع الأسعار إلى أعلى للعودة إلى حيث كانت عند بداية النموذج وإذا كان الاتجاه المتشائم (المتوقع للهبوط) قوي قبل النموذج فإنه يجب أن يستمر.

◆ تذكر:

ال Hammer نموذج انعكاسي متوقع للصعود ويحتاج إلى تأييد قبل اتخاذ القرار والتأييد يمكن أن يكون بواسطة شمعة بيضاء طويلة أو فجوة إلى أعلى... وفي هذه الحالة يمكن أن يشير إلى مستوى دعم مؤقت أو توقف بسيط للحرارة الهابطة لذلك التأييد هنا مهم جدًا فإذا استمر الاتجاه الهابط اعتبرنا النموذج مواصلة وإذا انعكس الاتجاه اعتبرناه نموذج انعكاسي صاعد.

30- Thrusting Bearish:

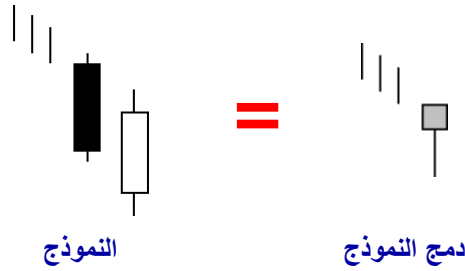

- التـمـوـذـج: انعكاسي
- التـزـعـة: متشائم (متوقع للهبوط)
- التثـقـة: منخفضة
- عدد الشموع: شمعتين شمعة
- دمج النموذج: Hammer

◆ وصف النموذج:

الشمعة الأولى تكون شمعة سوداء طويلة والشمعة الثانية تكون شمعة بيضاء تفتح تحت أدنى سعر بالنسبة للشمعة الأولى ونغلق ضمن الجسم الحقيقي للشمعة الأولى (تحت منتصف الجسم الحقيقي للشمعة الأولى).

◆ تفسير النموذج:

في اتجاه التداول النازل تظهر شمعة بيضاء تدفع الأسعار إلى أعلى لتتعلق ضمن الجسم الحقيقي للشمعة الأولى ولأن إغلاق اليوم الثاني لم يصل إلى منتصف الشمعة الأولى فإن ذلك يشير إلى أن المشتريين (الثيران) قد فقدوا القوة ويشير إلى أن الاتجاه النازل سوف يستمر، هذا النموذج يعتبر أضعف نسبياً من نماذج المواصلة الـ On Neck و الـ In Neck.

31- Belt Hold Bearish:



- التـمـوـذـج: انعكاسي
- التـزـعـة: متشائم (متوقع للهبوط)
- التثـقـة: منخفضة
- عدد الشموع: شمعة واحدة
- دمج النموذج: - - - - -

◆ وصف النموذج:

ظهور شمعة سوداء في اتجاه التداول الصاعد وليس لها ظل علوي.

◆ تفسير النموذج:

في اتجاه التداول الصاعد تظهر شمعة سوداء يكون سعر الافتتاح بالنسبة لها هو أعلى سعر دائماً وهذا ربما يكون بسبب حجم البيع الكثيف والذي يعتبر إشارة إلى عملية عكس الاتجاه من الصعود إلى الهبوط.

32- Hanging Man Bearish:

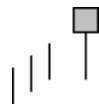

النموذج

- التـمـوـذـج: انعكاسي
- التـنـزـعـة: متشائم (متوقع للهبوط)
- التـثـقـة: منخفضة
- عـدـد الشـمـوع: شمعة واحدة
- دـمـج النـمـوـذـج: - - - - -

◇ وصف النموذج:

تظهر شمعة ذات جسم حقيقي صغير في النهاية العليا لدى التداول ويكون لها ظل سفلي يكون طوله ضعف الجسم الحقيقي مرتين على الأقل ولا يوجد لها ظل علوي في الغالب.

◇ تفسير النموذج:

تحدث عملية بيع حادة وبنهاية جلسة التداول السوق يغلق عند أعلى سعر في الجلسة أو بالقرب منه وهذا يبين إمكانية حدوث عمليات بيع حادة مرة أخرى ولأن هذا النموذج عبارة عن نموذج متشائم (متوقع للهبوط) فإن تأكيد عملية انعكاس الاتجاه يمكن أن تكون بواسطة شمعة سوداء مع إغلاق منخفض أو بواسطة فجوة إلى أسفل في يوم التداول التالي، هذا النموذج يشبه نموذج Dragonfly Doji (Inverted UMBRELLA) لكنه أقل موثوقية منه.

33- Harami Bearish:

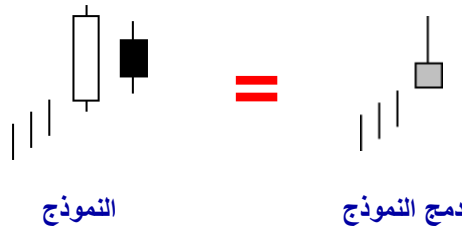

النموذج

دمج النموذج

- التـمـوـذـج: انعكاسي
- التـنـزـعـة: متشائم (متوقع للهبوط)
- التـثـقـة: منخفضة
- عـدـد الشـمـوع: شمعتين
- دـمـج النـمـوـذـج: شمعة Shooting Star

◇ وصف النموذج:

الشمعة الأولى تكون شمعة بيضاء طويلة والشمعة الثانية تكون شمعة سوداء يتم تداولها ضمن نطاق الجسم الحقيقي للشمعة الأولى.

◇ تفسير النموذج:

بعد الشمعة البيضاء الطويلة في النهاية العليا بالنسبة لاتجاه التداول تظهر شمعة سوداء تفتح اقل من إغلاق الشمعة الأولى وحجم التداول يكون خفيف والشمعة تغلق تحت سعر الافتتاح الخاص بالشمعة النهائية تكون شمعة سوداء يتم تداولها ضمن نطاق الجسم الحقيقي للشمعة الأولى وهذه إشارة إلى أن الاتجاه المساعد قد فقد القوة وانه على وشك الانعكاس من الصعود إلى الهبوط وتأكيد عملية الهبوط يكون بواسطة شمعة سوداء منخفضة مع إغلاق منخفض في يوم التداول التالي، هذا النموذج يعتبر الشمعتين الأولى والثانية من نموذج Three Inside.

◇ تذكر:

ال Shooting Star يمكن أن تكون عملية عكس للاتجاه أو تكون إشارة للقمة أو إشارة لمستوى مقاومة جديد أو تأييد لمستوى مقاومة سابق، أما أن الظل العلوي الطويل يشير إلى أن المشتريين (الثيران) فقدوا السيطرة على السعر ولم تعد لديهم القدرة على دفع الأسعار إلى أعلى.

34- Shooting Star Bearish:

◆ تذكر:

Shooting Star الـ يمكن أن تكون عملية عكس للاتجاه أو تكون إشارة للقمّة أو إشارة لمستوى مقاومة جديد أو تأييد لمستوى مقاومة سابق، أما أن الظل العلوي الطويل يشير إلى أن المـشترين (الثيران) فقدوا السيطرة على السعر ولم تعد لديهم القدرة على دفع الأسعار إلى أعلى.



النموذج

- التـمـوـذـج: انعكاسي
- التـنـزـعـة: متشائم (متوقع للهبوط)
- التـثـقـة: منخفضة
- عـدـد الـشـمـوع: شمعة واحدة
- دمج النموذج: - - - - -

◆ وصف النموذج:

ظهور شمعة ذات جسم حقيقي صغير في النهاية العليا لدى التداول وهذه الشمعة تفتح بفجوة إلى أعلى ويكون لها ظل علوي يكون طوله ضعف الجسم الحقيقي مرتين على الأقل ولا يوجد لها ظل سفلي في الغالب.

◆ تفسير النموذج:

في اتجاه التداول الصاعد السوق يفتح بفجوة إلى أعلى فوق الشمعة السابقة ويرتفع إلى أن يصل إلى قمة جديدة (ارتفاع جديد) وبعد ذلك يفقد الاتجاه الصاعد القوة ويغلق بالقرب من أدنى سعر داخل الجلسة وهذا يشير إلى أن الاتجاه الصاعد على وشك الانعكاس من الصعود إلى الهبوط وتأكيد عملية عكس الاتجاه تكون بالافتتاح بفجوة إلى أسفل تحت جسم الـ Shooting Star في يوم التداول التالي، هذا النموذج يشبه نموذج الـ Gravestone Doji (Inverted UMBRELLA) لكنه أقل موثوقية منه.

نقدم لك افضل شركات التداول المرخصة من الهيئات الرقابية

شركة exness من عام 2008 ، تراخيص قوية أهمها الترخيص البريطاني ، سحب و ايداع فوري بدون عمولات ، حسابات متعددة اسلامية بدون فوائد تبينت, سبريد معتدل ومنخفض

فتح حساب إسلامي في شركة Exness

<https://one.exness-track.com/a/sst5buui>

شركة XS الاسترالية من عام 2010، ترخيص استرالي ، حسابات اسلامية متعددة بدون فوائد تبينت سحب و ايداع بدون عمولات سحب في دقائق معدودة سبريد معتدل ومنخفض

فتح حساب إسلامي في شركة XS

<https://my.xs.com/ar/links/go/57>

شركة FBS من عام 2009 تراخيص قوية منها الترخيص القبرصي وحسابات اسلامية متعددة سحب و ايداع في دقائق سبريد معتدل ومنخفض

فتح حساب إسلامي في شركة FBS

<https://fbs.partners?ibl=151942&ibp=570901>

شركة IcMarkets الاسترالية من عام 2010 ، ترخيص استرالي ، حسابات اسلامية متعددة سحب و ايداع بدون عمولات سبريد معتدل ومنخفض

فتح حساب إسلامي في شركة IcMarkets

<http://www.icmarkets.com/?camp=26059>

شركة NSFX من عام 2011 ، تراخيص الاتحاد الأوروبي ، حسابات اسلامية وسائل متعددة سحب و ايداع بدون عمولات سبريد معتدل ومنخفض

فتح حساب إسلامي في شركة NSFX

<https://nsfx.co/r/E82>

الفصل الثالث

ملخص نماذج الشموع اليابانية

- المتفائلة (المتوقعة للصعود)
- المتشائمة (المتوقعة للهبوط)



النماذج المتفائلة (المتوقعة للصعود)

- ملخص النماذج عالية الثقة
- ملخص النماذج متوسطة الثقة
- ملخص النماذج منخفضة الثقة

◇ النماذج المتفائلة (المتوقعة للصعود) عالية الثقة:

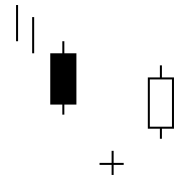

Abandoned Baby



Concealing Baby Swallow



Kicking

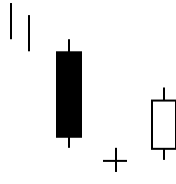

Morning Doji Star

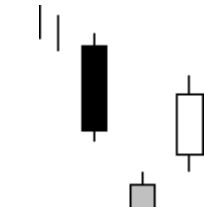

Morning Star

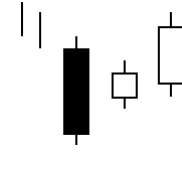

Three Inside Up

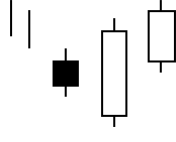

Three Outside Up

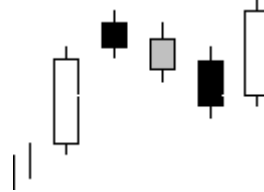

Mat Hold

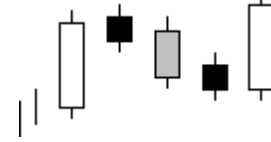

Rising Three Methods

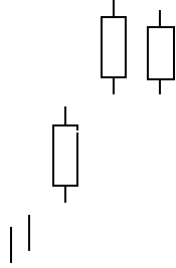

Side By Side White Lines

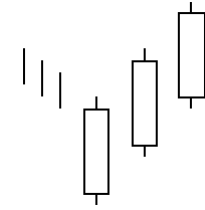

Three White Soldiers

◇ النماذج المتفائلة (المتوقعة للصعود) متوسطة الثقة:

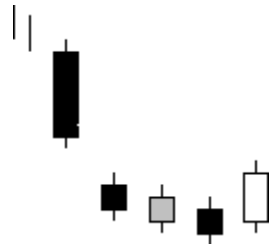

Breakaway



Engulfing



Dragonfly Doji (UMBRELLA)

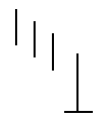
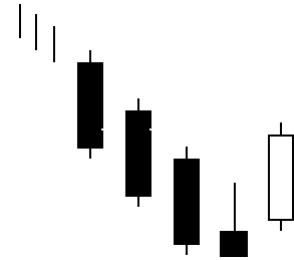

Homing Pigeon

Gravestone Doji
(INVERTED UMBRELLA)

Ladder Bottom

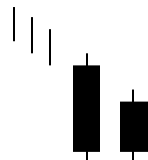

Matching Low



Meeting Lines



Piercing Line

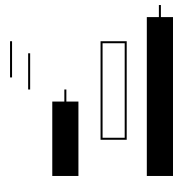

Stick Sandwich



Three Stars In The South

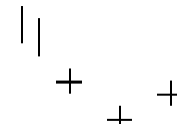

Tri Star

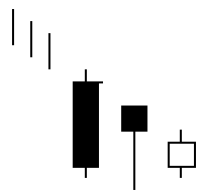

Unique Three River Bottom



Doji Star

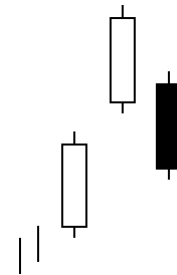

Upside Gap Three Methods

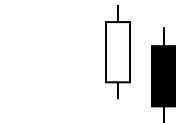

Upside Tasuk Gap

◇ النماذج المتفائلة (المتوقعة للصعود) منخفضة الثقة:

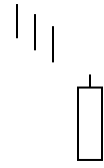

Belt Hold



Hammer

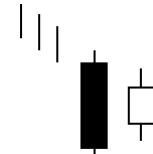

Harami

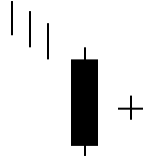

Harami Cross

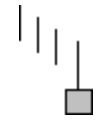

Inverted Hammer

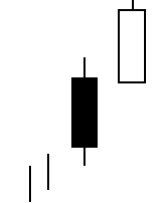

Separating Lines

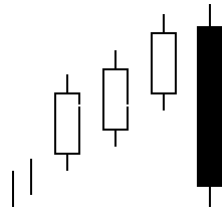

Three Line Strike

النماذج المتشائمة (المتوقعة للهبوط)

- ملخص النماذج عالية الثقة
- ملخص النماذج متوسطة الثقة
- ملخص النماذج منخفضة الثقة

◇ النماذج المتشائمة (المتوقعة للهبوط) عالية الثقة:



Abandoned Baby



Dark Cloud Cover

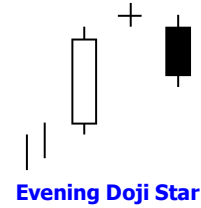

Evening Doji Star

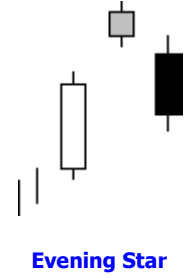

Evening Star



Identical Three Crows



Kicking

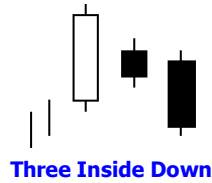

Three Inside Down

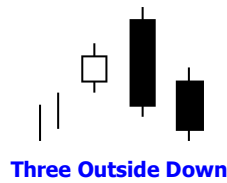

Three Outside Down



Falling Three Methods



Three Black Crows

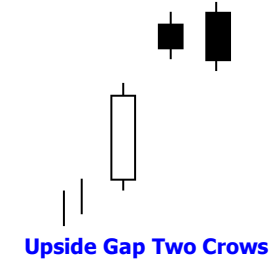

Upside Gap Two Crows

◇ النماذج المتشائمة (المتوقعة للهبوط) متوسطة الثقة:

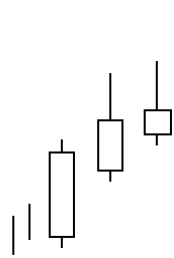

Advance Block

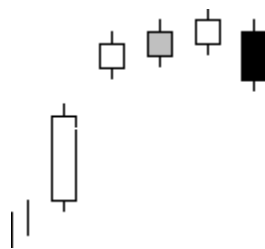

Breakaway

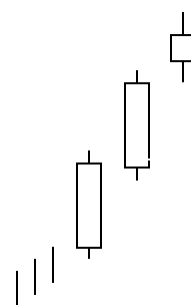

Deliberation

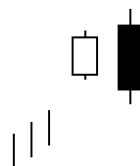

Engulfing



Dragonfly Doji (UMBRELLA)

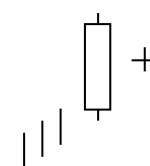

Harami Cross

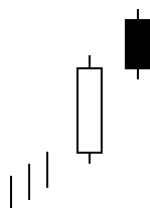

Meeting Lines



Gravestone Doji (INVERTED UMBRELLA)

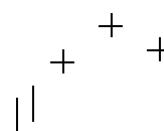

Tri Star

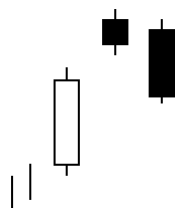

Two Crows



Doji Star

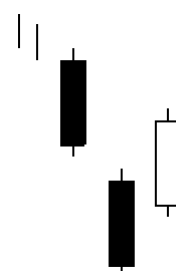

Downside Gap Three Methods

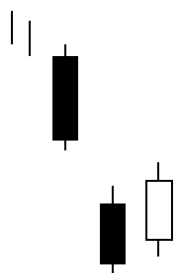

Downside Tasuki Gap



In Neck



On Neck

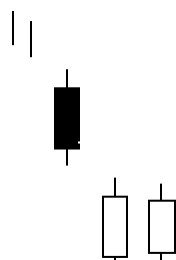

Side By Side White Lines

◇ النماذج المتشائمة (المتوقعة للهبوط) منخفضة الثقة:

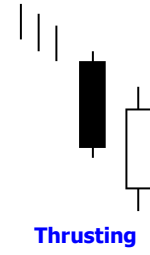
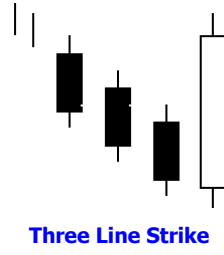
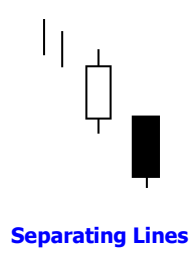

الفصل الرابع

بعض الأمثلة والتطبيقات

على الشموع اليابانية في

سوق الأسهم السعودي

• الشركات المساهمة السعودية

• قطاعات سوق الأسهم السعودي

• المؤشر العام لسوق الأسهم السعودي



♦ أمثلة وتطبيقات على الشركات المساهمة السعودية:

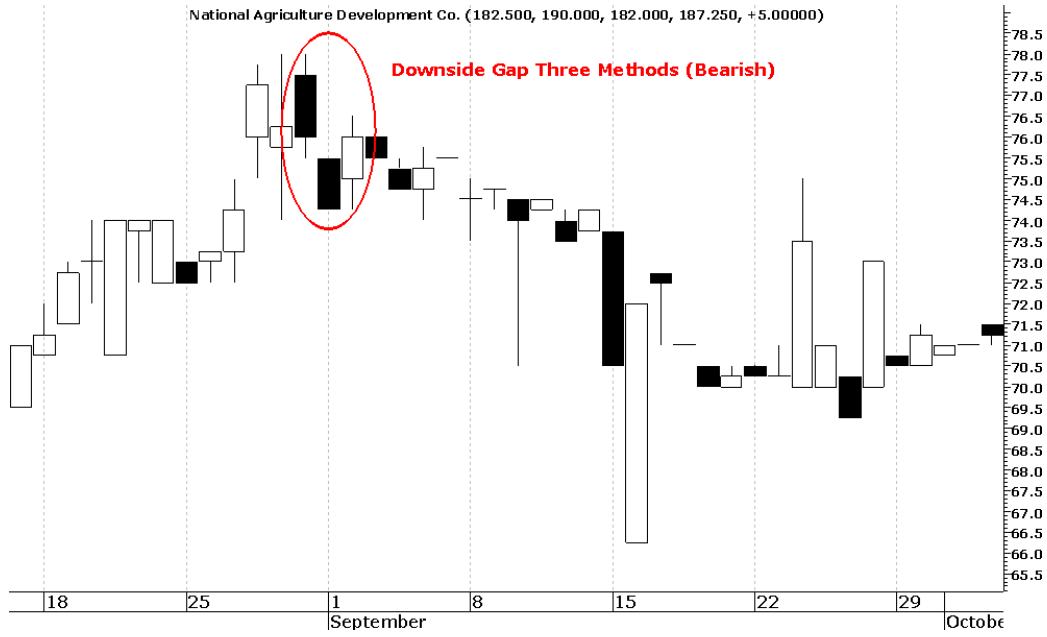

الشركة الوطنية للتنمية الزراعية - نادك:

في الاتجاه الصاعد يظهر نموذج **Downside Gap Three Methods Bearish** ويتحول الاتجاه من الصعود إلى الهبوط خلال أسبوعين من ظهور النموذج.

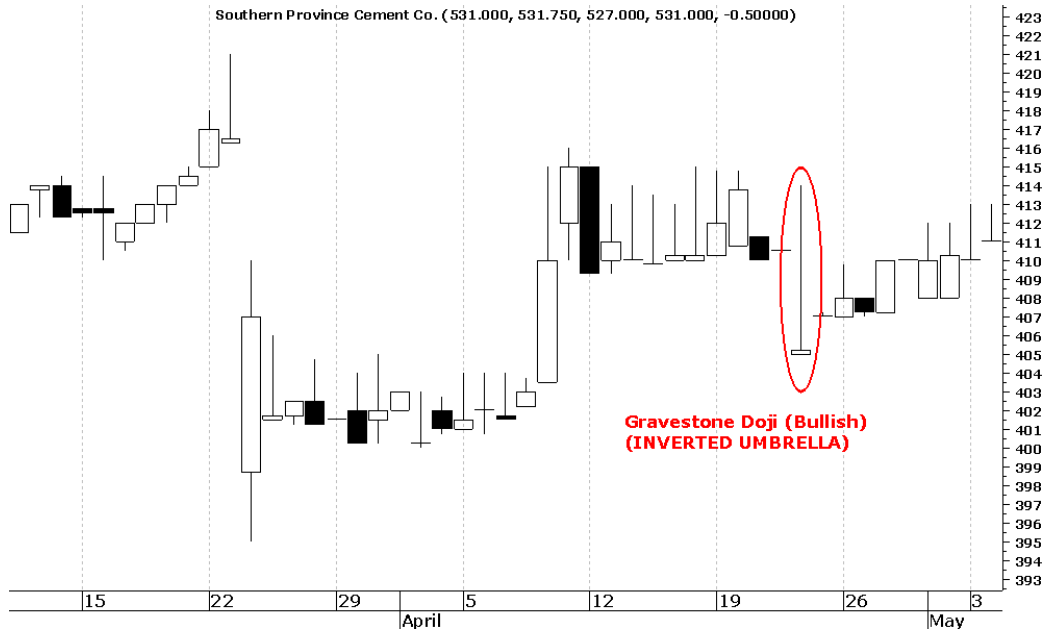

شركة اسمنت المنطقة الجنوبية:

ظهور شمعة **Gravestone Doji Bullish** والتي شكلت مستوى دعم جديد (كان في السابق مستوى مقاومة تم اختراقه) بدأت الأسعار بعده بالارتفاع إلى أعلى.

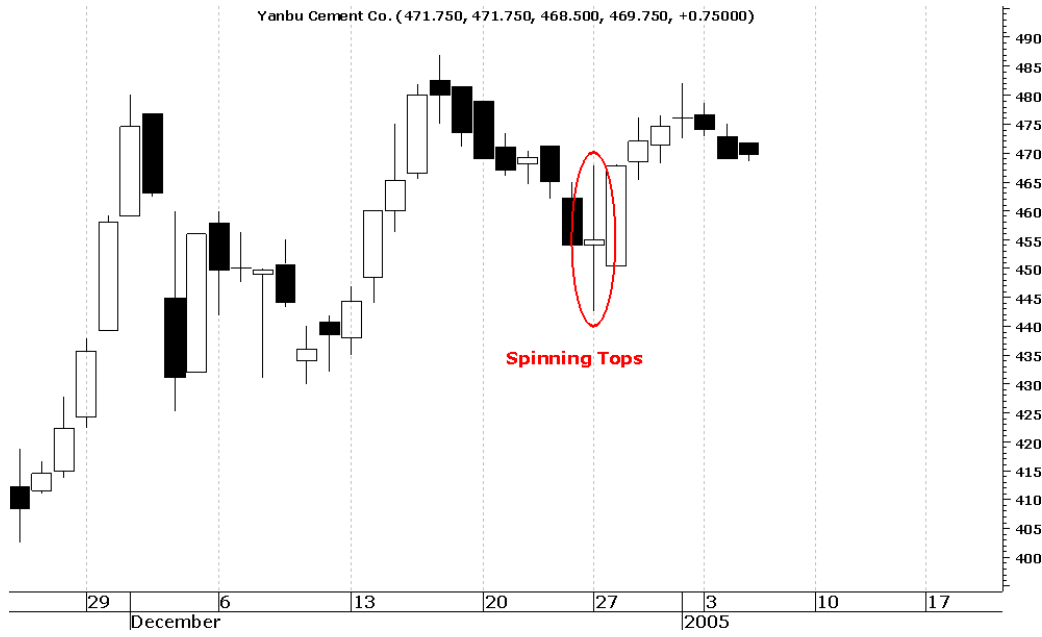

شركة اسمنت ينبع:

ظهور شمعة Spinning Tops يمثل حيرة في اتجاه التداول النازل و هذه الحيرة تلاشت بعد الشمعة البيضاء الطويلة وتحول الاتجاه إلى الصعود.

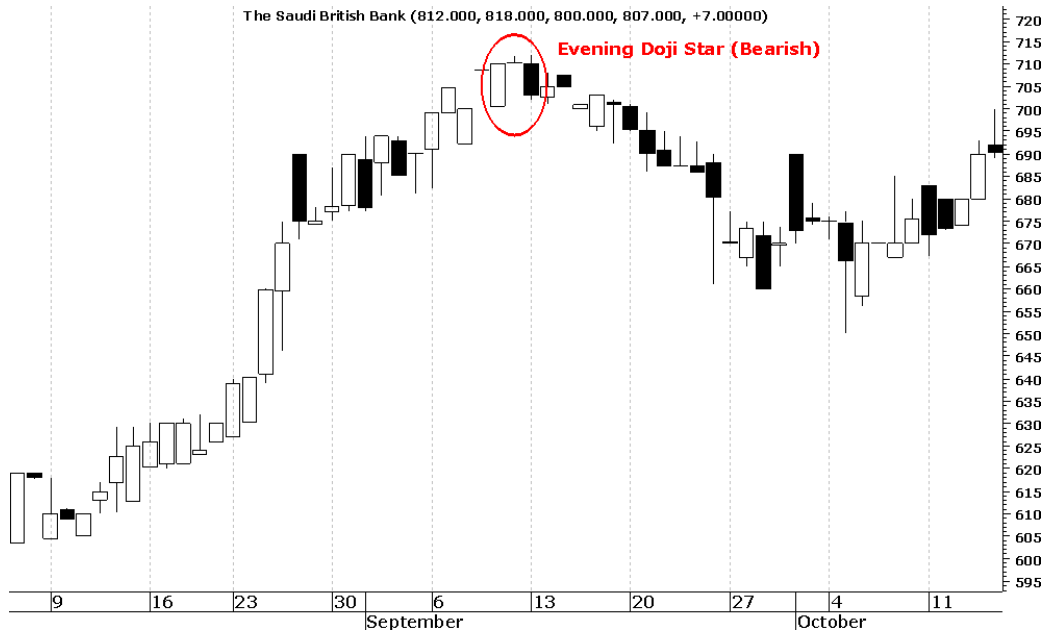

البنك السعودي البريطاني:

ظهور نموذج Evening Doji Star في الاتجاه الصاعد وهذا النموذج من النماذج الانعكاسية المتشائمة وهو معروف وموثوق به كما انه في هذه الحالة أعطي تحذير مسبق لعملية انعكاس هابطة للاتجاه.

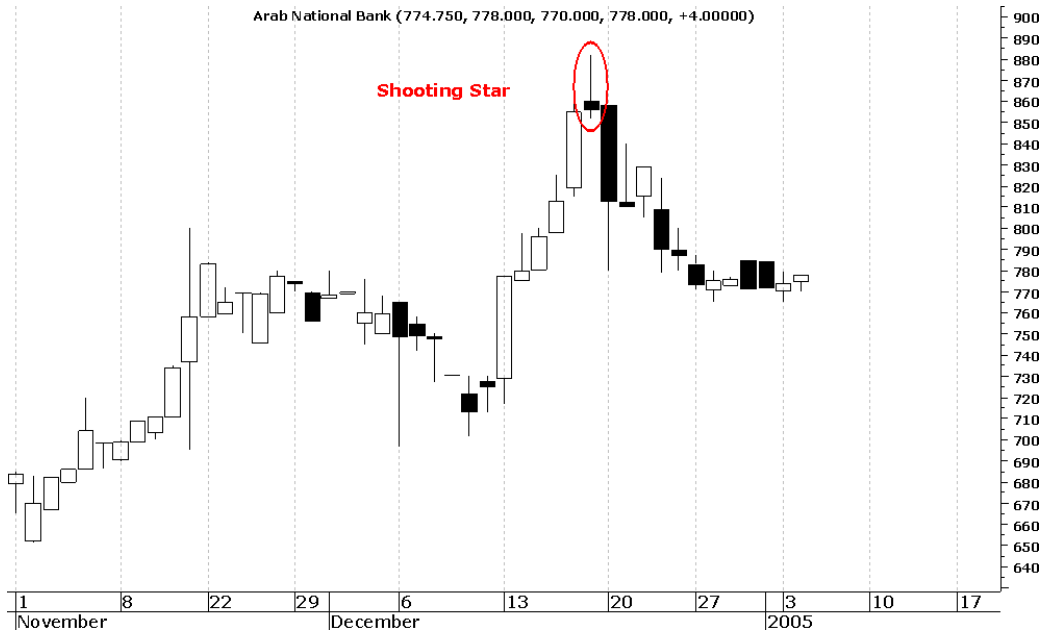

البنك العربي الوطني:

شمعة Shooting Star من الشموع التي تظهر بشكل متكرر وهي تمثل مستوى مقاومة أو عملية انعكاس متشائمة للاتجاه لكنها في كل الأحوال تحتاج إلى التأكيد قبل اتخاذ القرار.

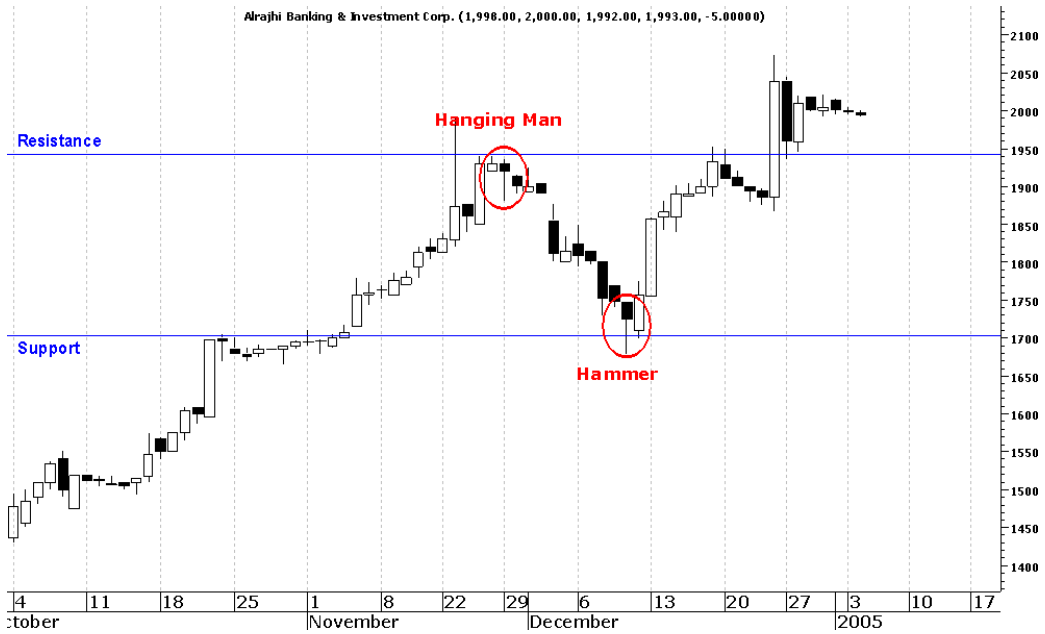

شركة الراجحي المصرفية للاستثمار: في

هذا المثال تظهر فعالية وأهمية الشموع الانعكاسية ذات الظلال الطويلة فبعد الاتجاه الصاعد توقف الاتجاه عند مستوى مقاومة وقد تم تأكيد هذا المستوى بواسطة الـ Hanging Man وبعد ذلك تحول الاتجاه الصاعد إلى اتجاه هابط إلى أن توقف عند مستوى دعم (كان في السابق مستوى مقاومة تم اختراقه) وتم تأكيد

هذا المستوى بواسطة الـ Hammer وبعد ذلك تحول الاتجاه إلى الصعود.

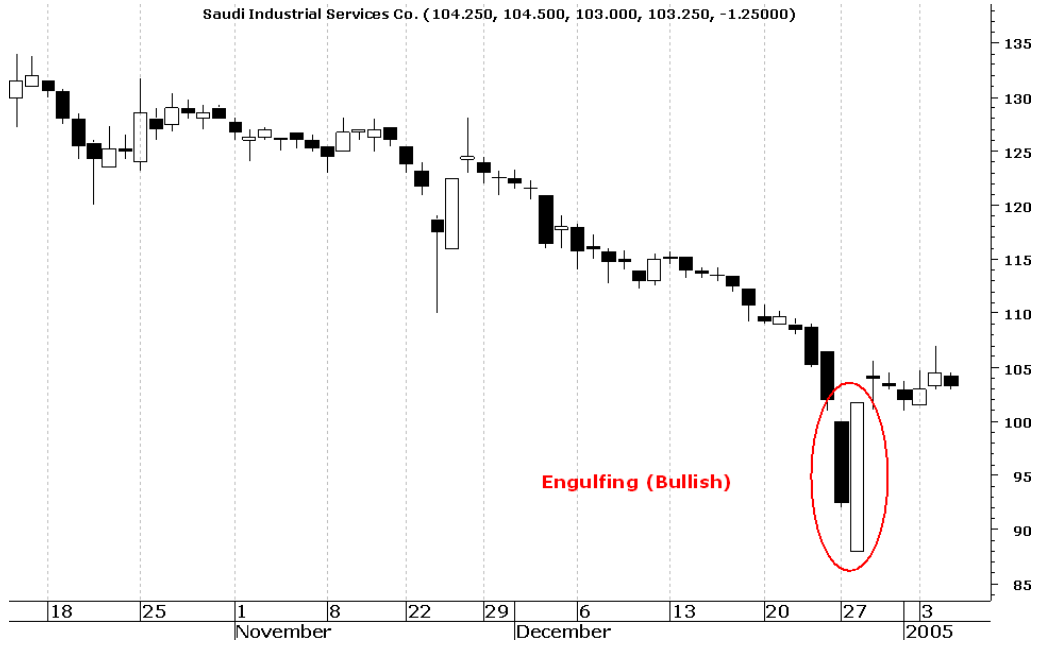

الشركة السعودية للخدمات الصناعية - سيسكو:

ظهور نموذج Engulfing شكل قاع جديد بالنسبة للاتجاه النازل تحول بعده الاتجاه نحو الصعود وهذا النموذج كثير الحدوث في الاتجاه سواء الصاعد أو الهابط كما هو موجود في هذا المثال.

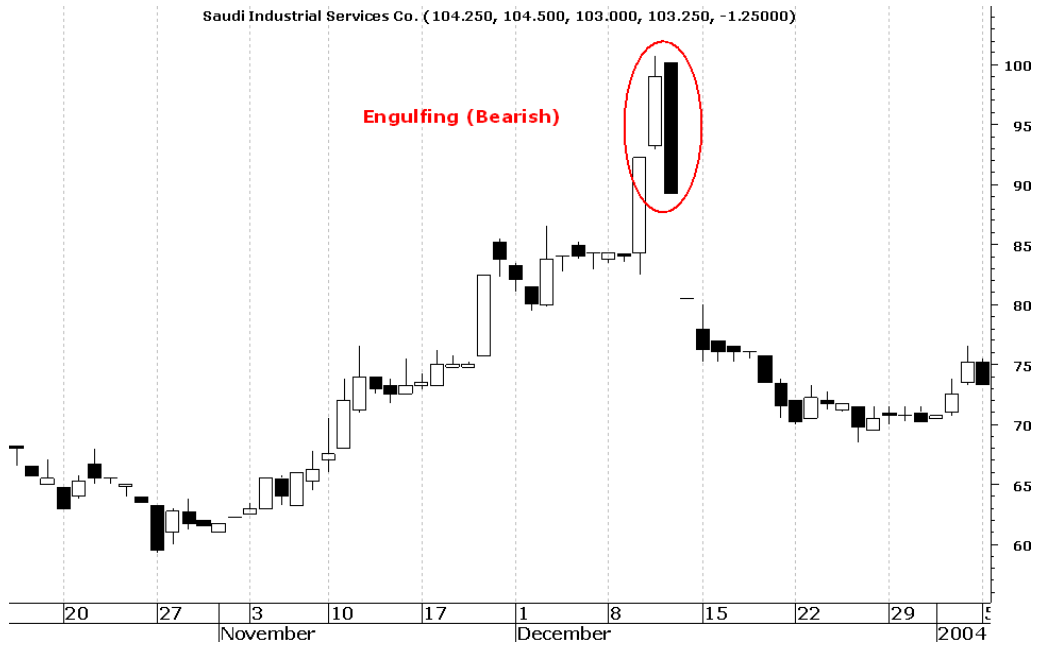

الشركة السعودية للخدمات الصناعية - سيسكو:

ظهور نموذج Engulfing شكل قمة جديدة بالنسبة للاتجاه الصاعد تحول بعده الاتجاه من الصعود إلى الهبوط وهذا النموذج كثير الحدوث في الاتجاه سواء الصاعد كما هو الحال في هذا المثال أو الهابط.

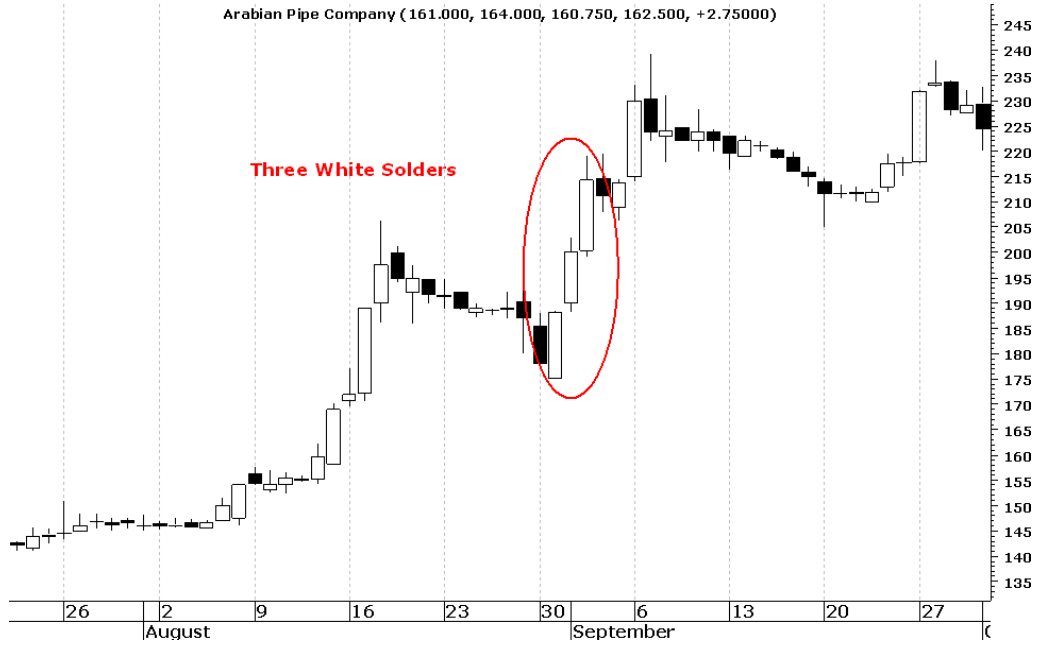

الشركة العربية للأنابيب:

نموذج Three White Solders من النماذج الانعكاسية المتفائلة والعالية الثقة وفي هذا المثال يتحول الاتجاه الهابط إلى صعود بعد ظهور هذا النموذج.



الشركة العربية للتنمية الصناعية - نماء:

ظهور نموذج Engulfing شكل مستوى دعم جديد بالنسبة للاتجاه النازل وهذا النموذج كثير الحدوث في الالبه الاتجاه سواء الماعد أو الهابط كما هو موجود في هذا المثال.

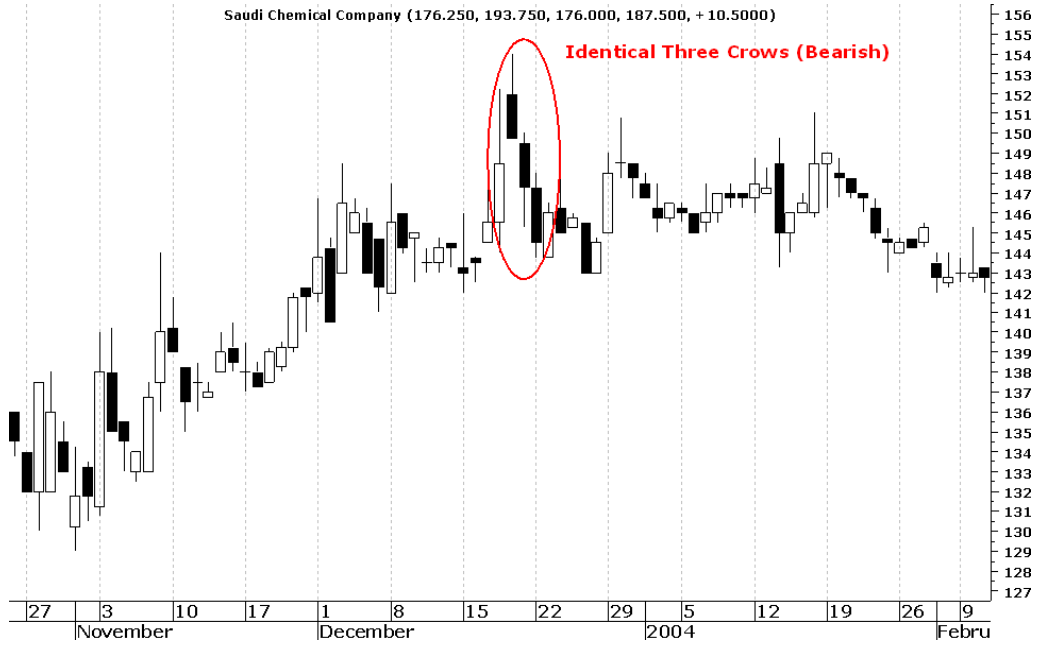

الشركة الكيمائية السعودية:

ظهور نموذج Identical Three Crows كان عبارة عن عملية انعكاس هابط للاتجاه كما انه شكل مستوى مقاومة جديد وهو من النماذج المتشائمة ذات الثقة العالية.

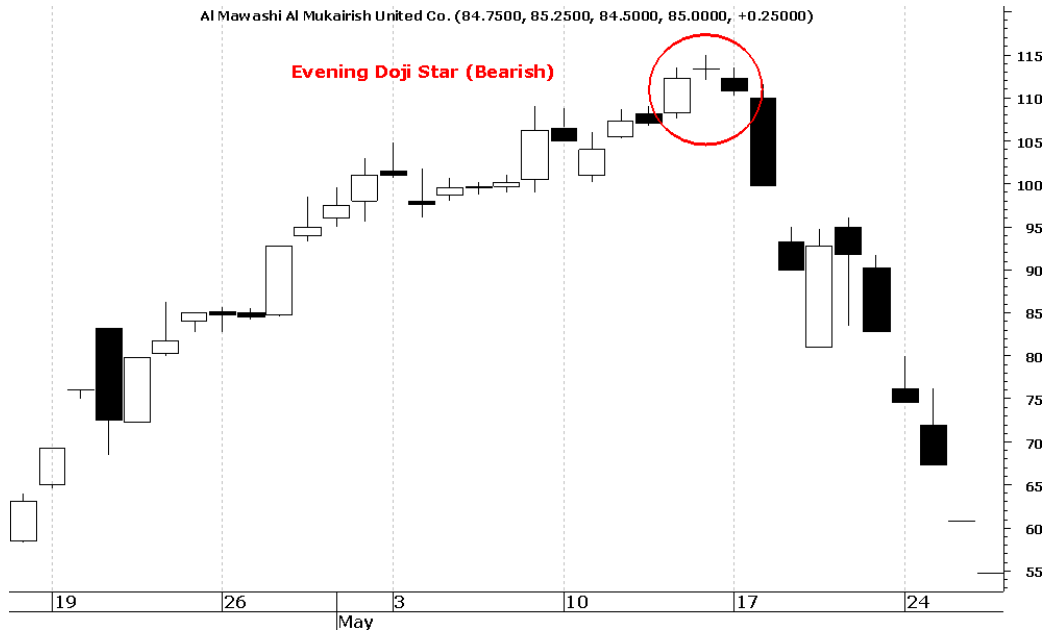

شركة المواشي المكيرش المتحدة:

ظهور نموذج Evening Doji Star في الاتجاه الصاعد وهذا النموذج من النماذج الانعكاسية المتشائمة وهو معروف وموثوق به كما انه في هذه الحالة أعطى تحذير مسبق لعملية انعكاس هابطة للاتجاه.

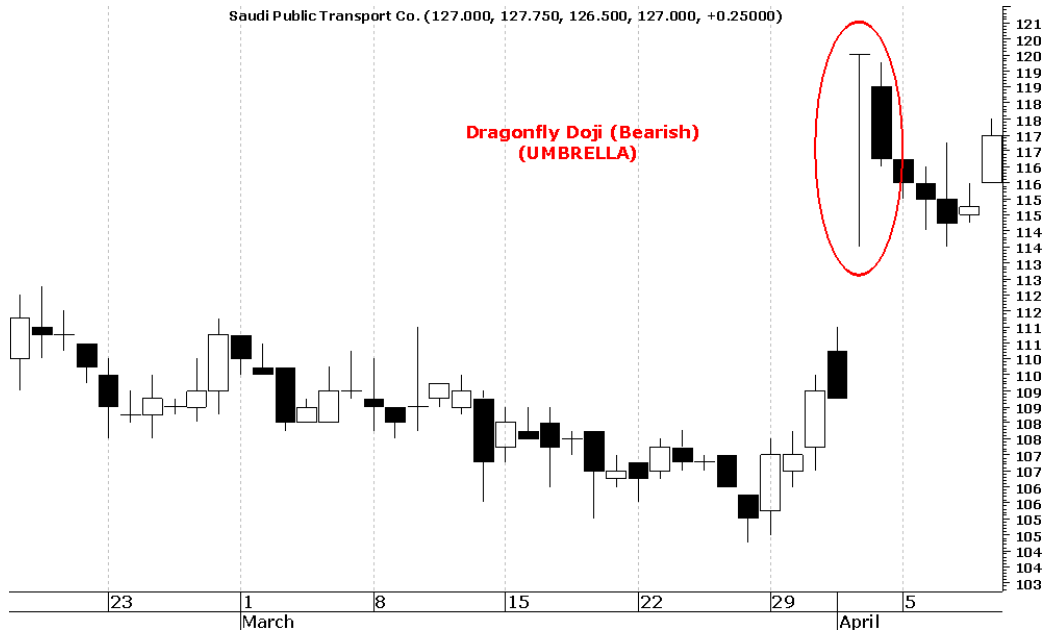

الشركة السعودية للنقل الجماعي:

ظهور شمعة Dragonfly Doji Bearish والتي شكلت مستوى مقاومة جديد بدأت بعده الأسعار بالتزول إلى أسفل خلال الأيام الأربعة التالية لظهور هذه الشمعة.

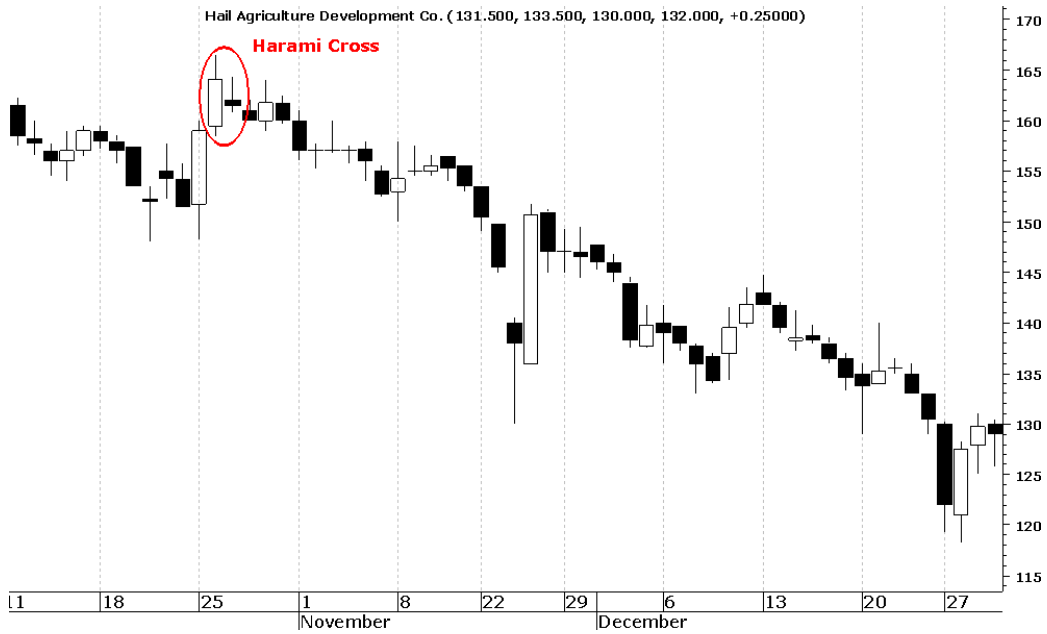

شركة حائل للتنمية الزراعية:

ظهور نموذج Harami Cross وهو من النماذج المتشائمة المتوسطة الثقة وبعد ظهور هذا النموذج بدأ السعر في التزلزل خلال شهرين فاندأ ما يقارب 50 ريال (نقطة) من سعر السهم.

♦ أمثلة وتطبيقات على قطاعات سوق الأسهم السعودي:

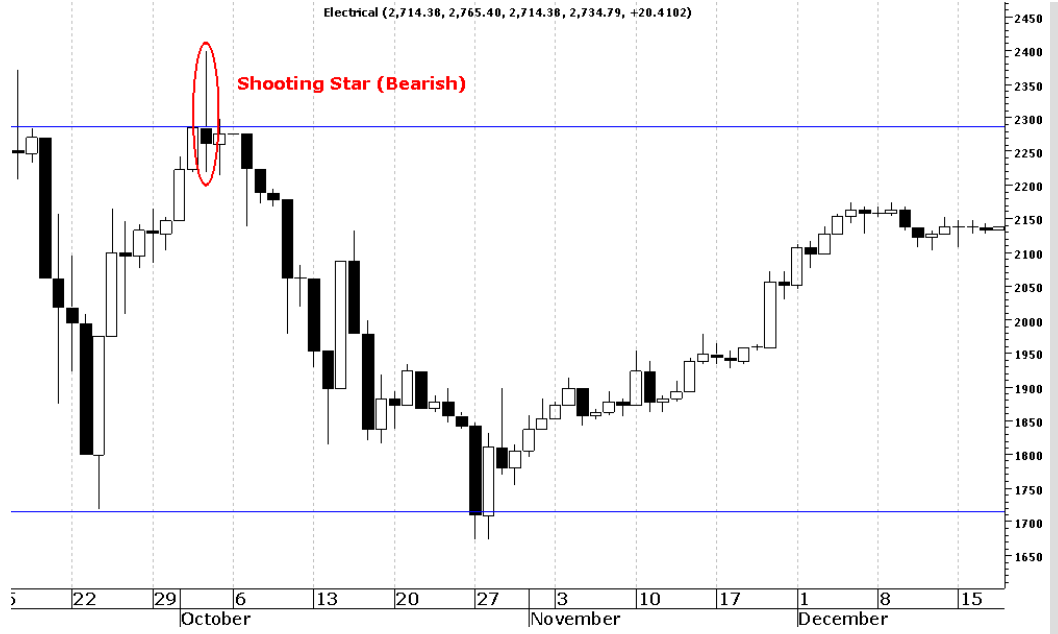

قطاع الكهرباء:

ظهور شمعة Shooting Star Bearish عند مستوى مقاومة وهي عبارة عن شمعة متشائمة (متوقعة للهبوط) أكدت مستوى المقاومة السابق.

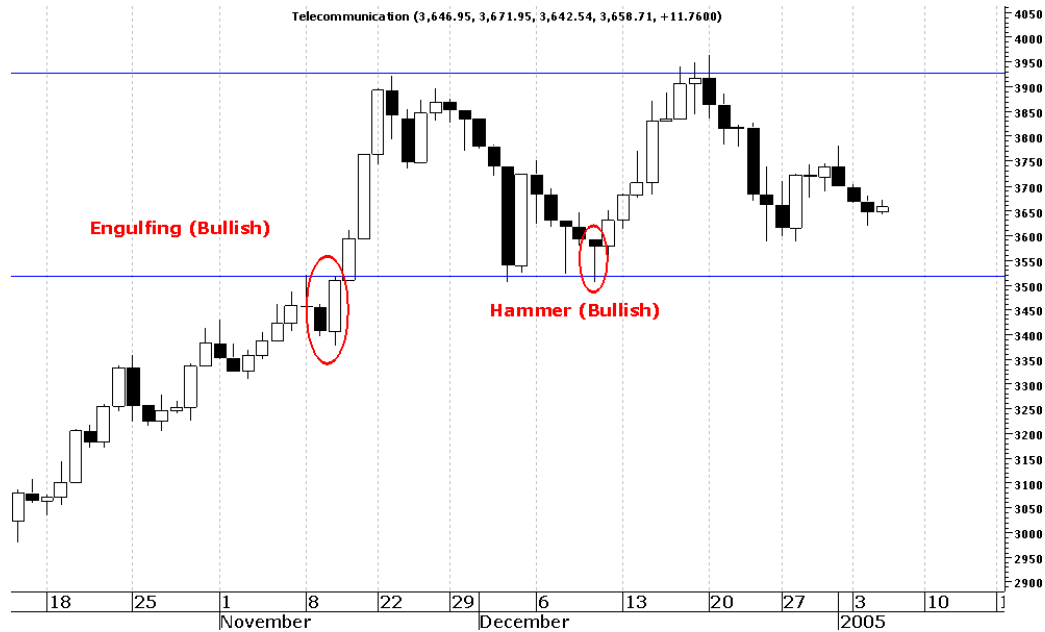

قطاع الاتصالات:

ظهور نموذج Engulfing Bullish بعد عملية نزول قصيرة عند مستوى مقاومة وظهور هذا النموذج أدى إلى عملية كسر لهذا المستوى وتحولته في ما بعد إلى مستوى دعم تم تأكيده بواسطة شمعة الـ Hammer.



قطاع الاسمنت:

ظهور شمعة الـ Hammer أدى إلى تأكيد مستوى الدعم وبعد هذه الشمعة واصل السعر عملية الصعود إلى أعلى على المدى القصير وعلى المدى البعيد.

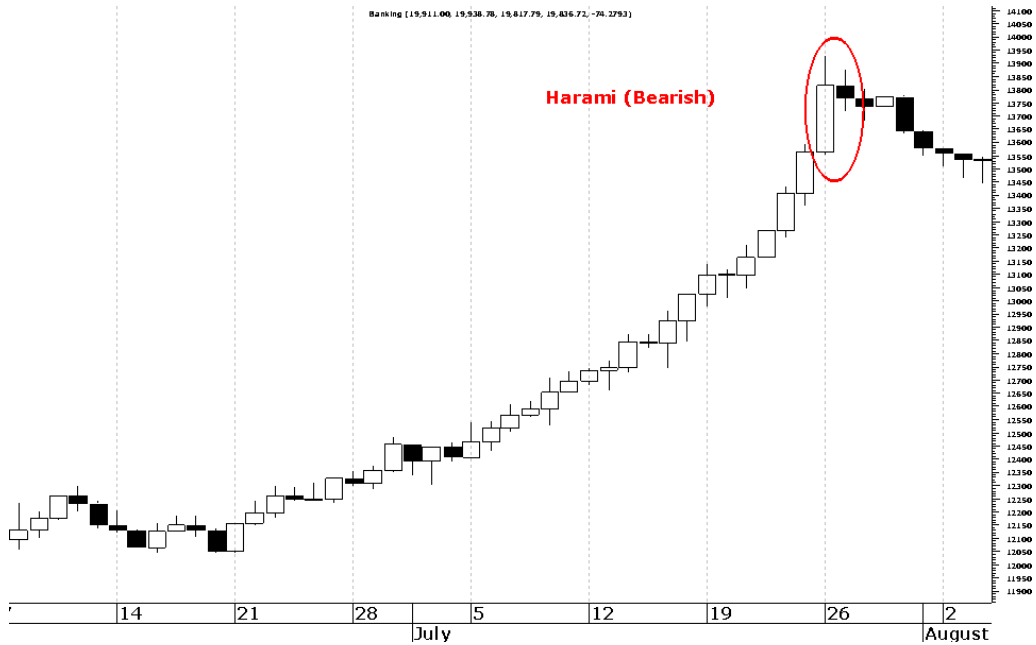

قطاع البنوك:

بعد عملية صعود استمرت أكثر من شهر ظهر نموذج Harami Bearish انعكس بعده الاتجاه من الصعود إلى الهبوط.

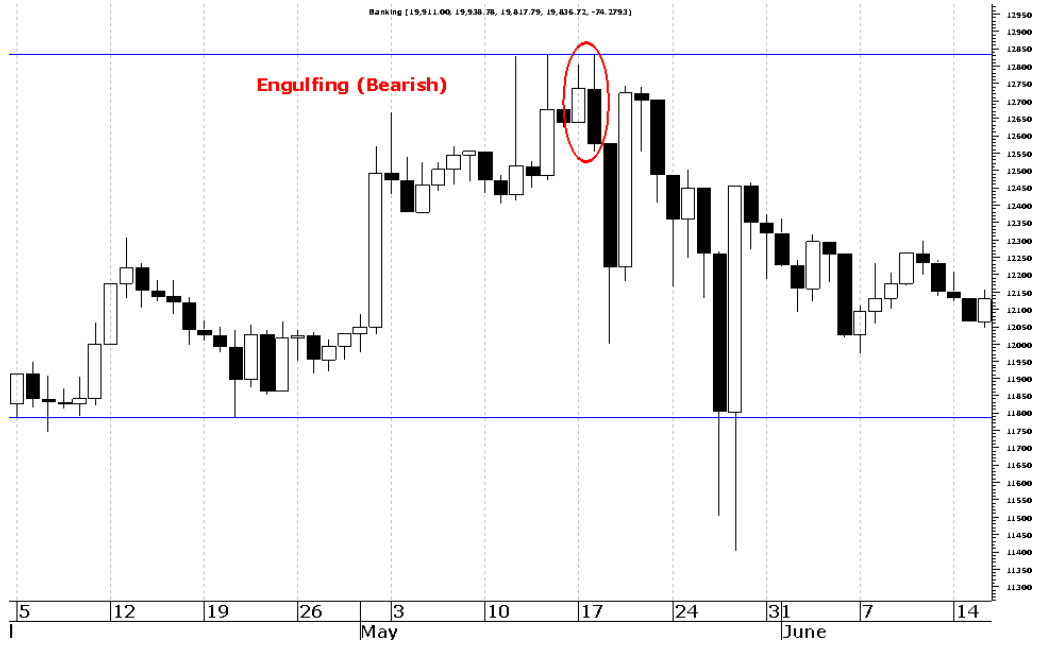

قطاع البنوك:

ظهور نموذج Engulfing Bearish بعد اتجاه صاعد وهذا ما أدى إلى تشكل مستوى مقاومة جديد تحولت بعده الأسعار إلى الاتجاه المعاكس نحو الهبوط.

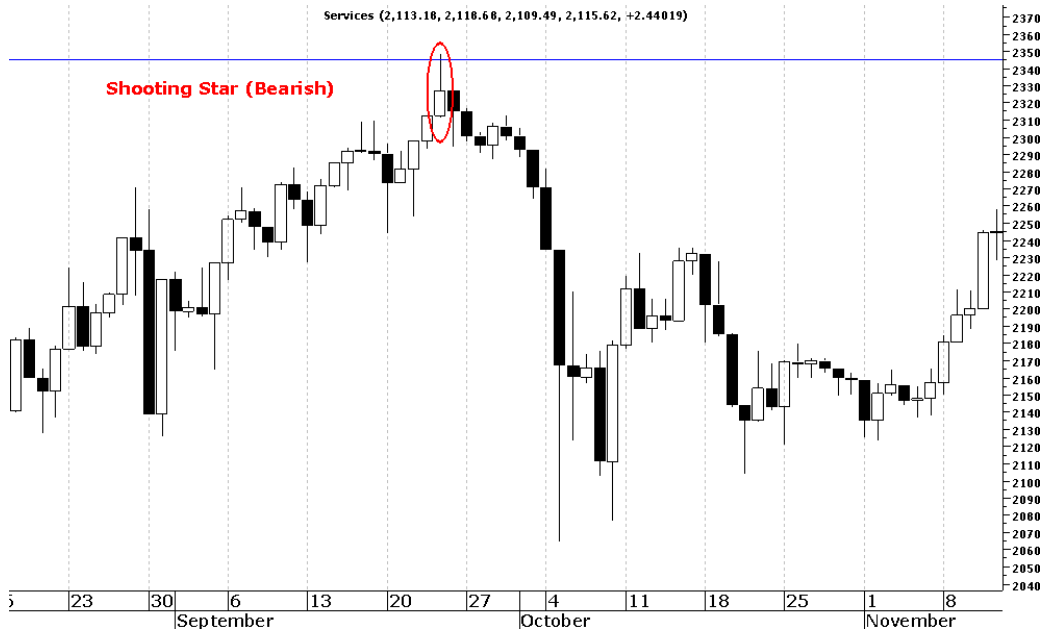

قطاع الخدمات:

ظهور شمعة Shooting Star Bearish عند مستوى مقاومة وهي عبارة عن شمعة متشائمة (متوقعة) للهبوط) أدت إلى انعكاس الاتجاه.

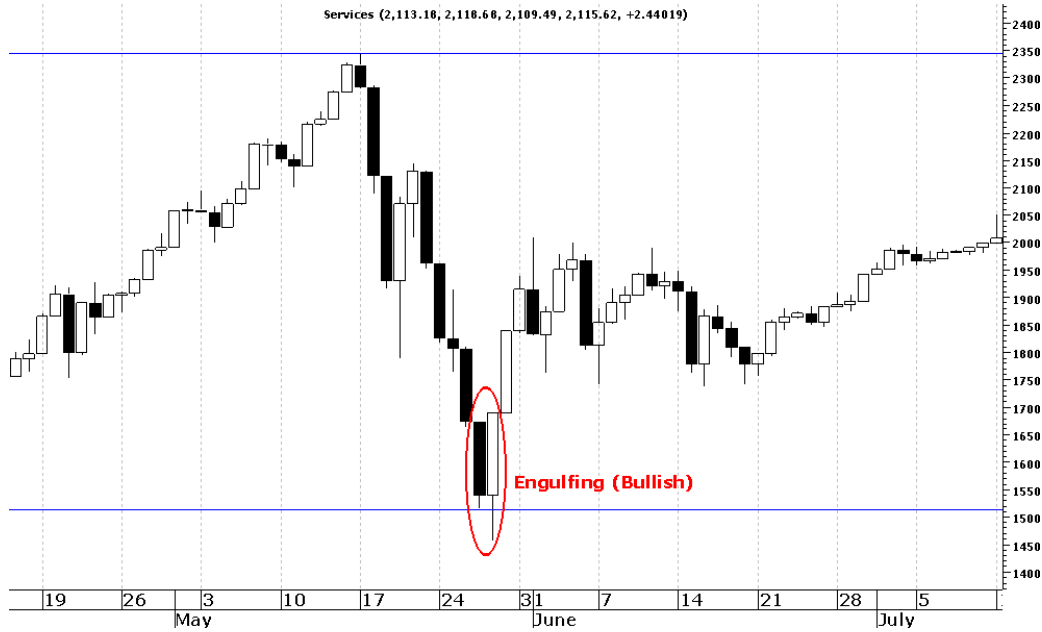

قطاع الخدمات:

ظهور نموذج Engulfing شكل مستوى دعم بالنسبة للاتجاه النازل تحول بعده الاتجاه نحو الصعود وهذا النموذج كثير الحدوث في الية الاتجاه سواء الصاعد أو الهابط كما هو موجود في هذا المثال.

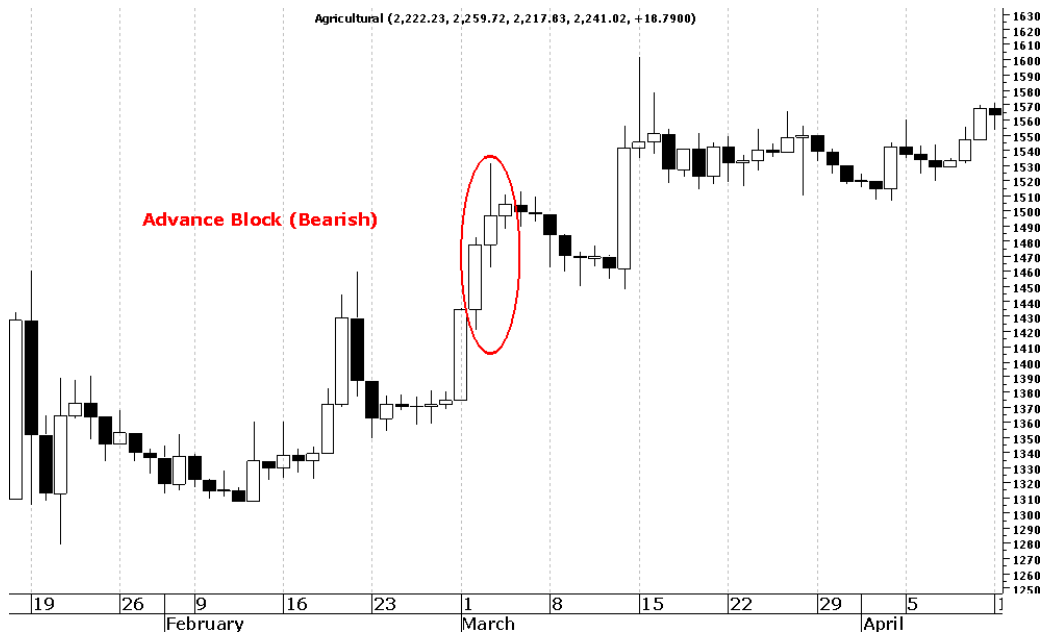

قطاع الزراعة:

ظهور نموذج Advance Block Bearish بعد شمعاً بيضاء طويلة وهو عبارة عن نموذج متوقع للهبوط أدى إلى تحول الاتجاه إلى الهبوط.

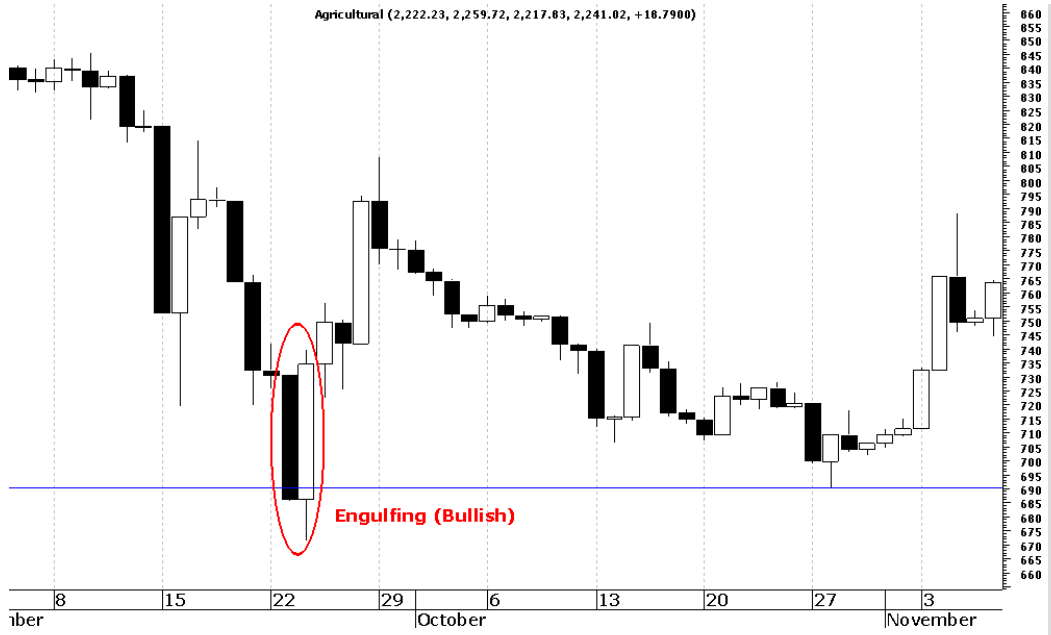

قطاع الزراعة:

ظهور نموذج Engulfing شكل مستوى دعم جديد بالنسبة للاتجاه النازل وهذا النموذج كثير الحدوث في الالبه الاتجاه سواء الصاعد أو الهابط كما هو موجود في هذا المثال.

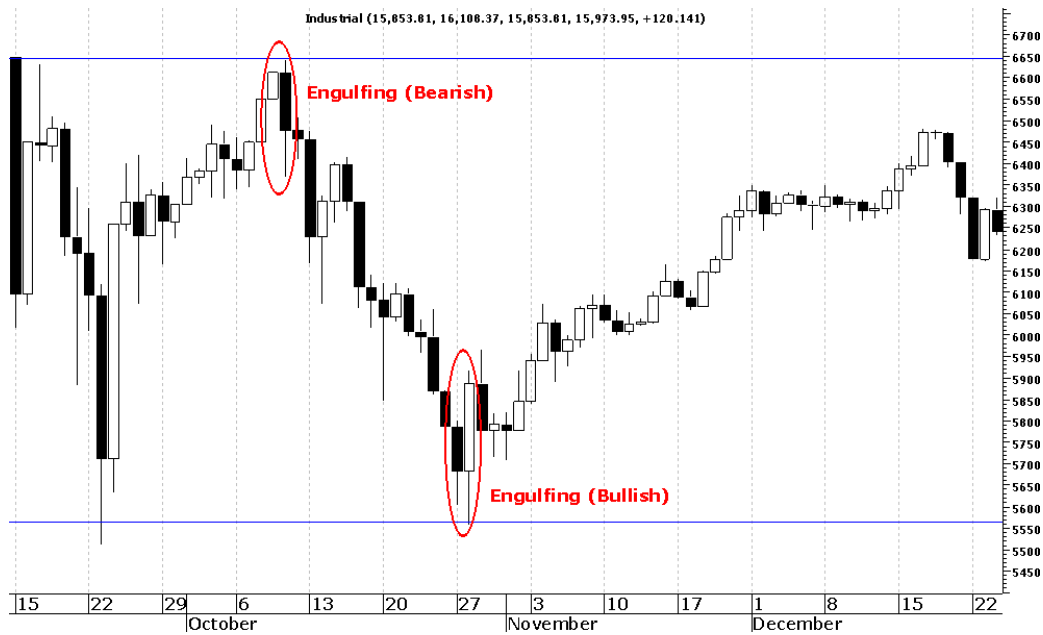

قطاع الصناعة:

ظهر نموذج الـ Engulfing مرتين في هذه الخارطة، المرة الأولى عند مستوى مقاومة موجود مسبقاً وقد تم تأكيده بواسطة هذا النموذج والمرة الثانية ظهر هذا النموذج عند مستوى دعم موجود مسبقاً وقد تم تأكيده أيضاً بواسطة هذا النموذج.

♦ أمثلة وتطبيقات على المؤشر العام لسوق الأسهم السعودي:

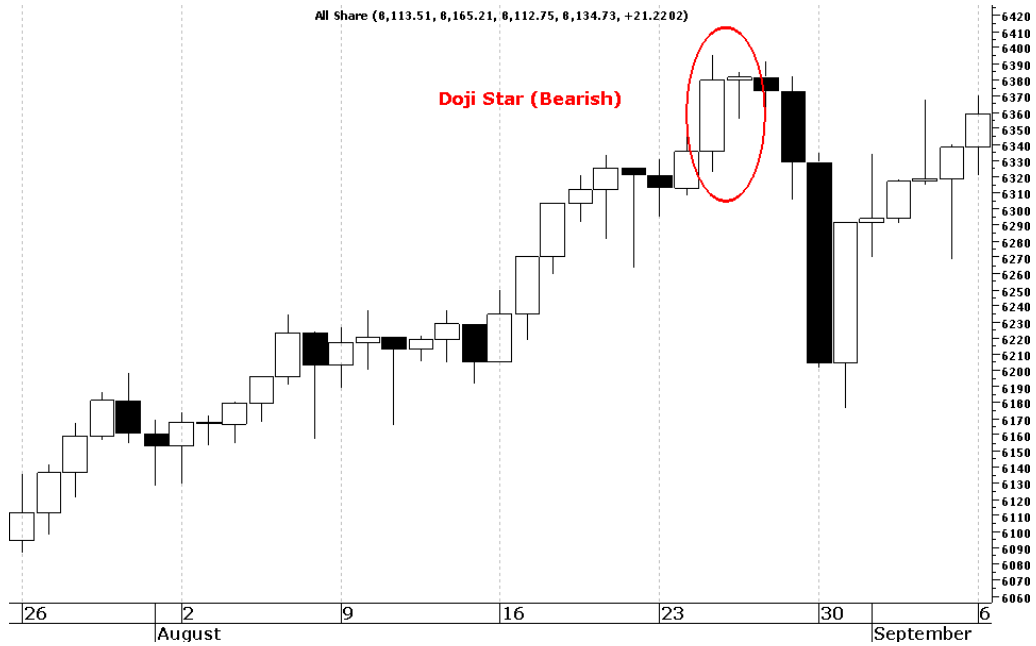

المؤشر العام:

ظهور نموذج Doji Star Bearish بعد عملية صعود للاتجاه وهذا أعط تحذير إلى احتمال حدوث عملية انعكاس للاتجاه الصاعد وهذا ما حدث بعد ظهور هذا النموذج المتوقع للهبوط.

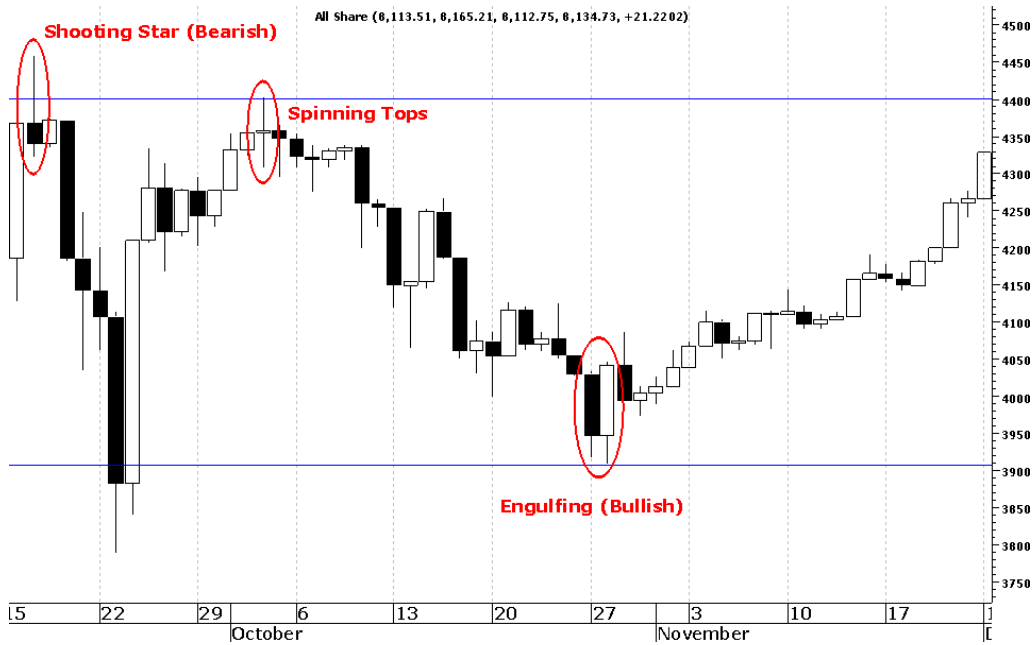

المؤشر العام:

ظهور شعبة الـ Shooting Star بعد شعبة بيضاء طويلة وهذا شكل مستوى مقاومة جديد، كما أن ظهور شعبة الـ Spinning Tops في هذه الخارطة شكل عملية حيرة وهذه الشعبة من الشموع المحايدة والتي تحتاج إلى تأكيد بواسطة الشموع التالية لها وبما أنها ظهرت بالقرب من مستوى مقاومة فإننا نعتبر تأكيد ظهر نموذج الـ Engulfing مستوى دعم سابق.

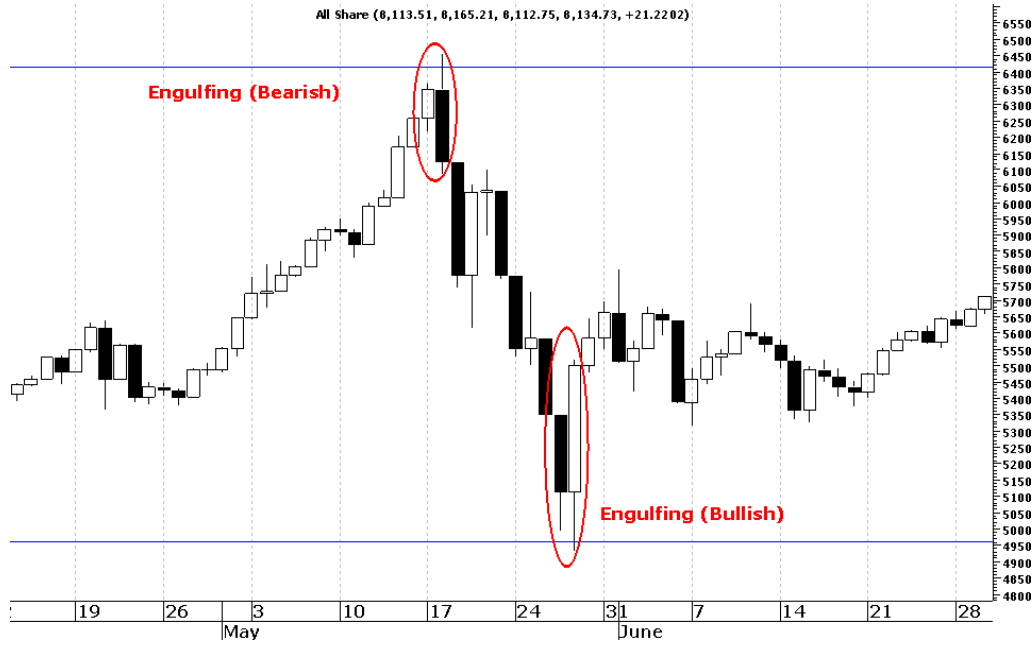

المؤشر العام:

ظهر نموذج الـ Engulfing مرتين في هذه الخارطة، في المرة الأولى ظهر بعد قمة جديدة (ارتفاع جديد) وفي المرة الثانية بعد قاع جديد (انخفاض جديد).

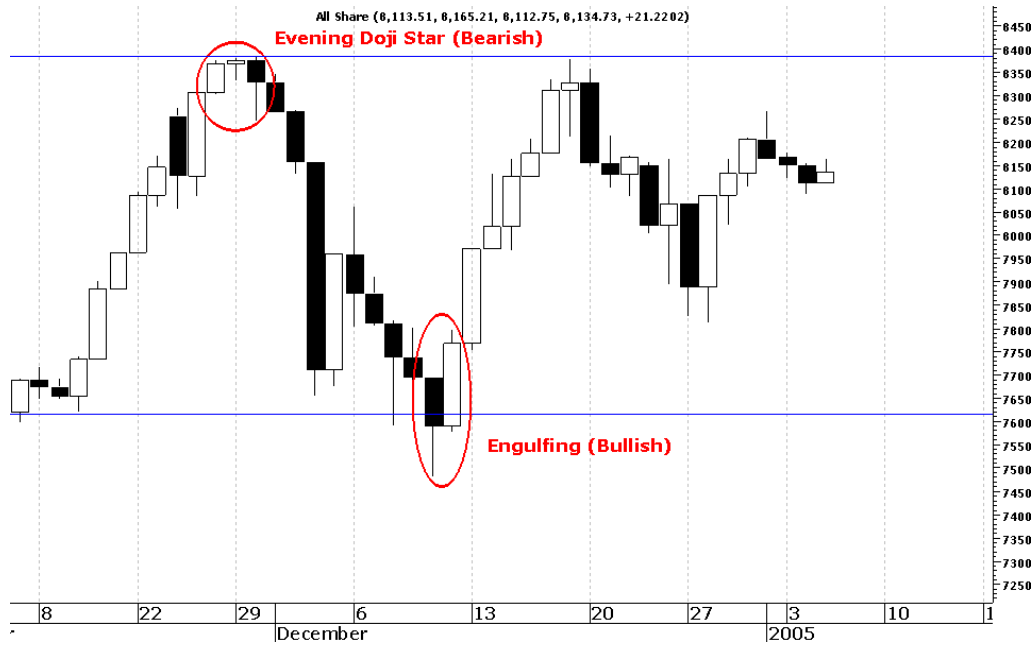

المؤشر العام:

ظهور نموذج Evening Doji Star في الاتجاه الصاعد مما أدى إلى تكوين مستوى مقاومة جديد وهذا النموذج من النماذج الانعكاسية المتشائمة وهو معروف وموثوق به كما انه في هذه الحالة أعطى تحذير مسبق لعملية انعكاس هابطة للاتجاه ظهر بعدها نموذج الـ Engulfing ليعطي إشارة إلى مستوى دعم تحول بعده الاتجاه النازل إلى الصعود ليصطدم مرة أخرى بمستوى المقاومة الذي صنعه

نموذج Evening Doji Star.

نقدم لك افضل شركات التداول المرخصة من الهيئات الرقابية

شركة exness من عام 2008 ، تراخيص قوية أهمها الترخيص البريطاني ، سحب و ايداع فوري بدون عمولات ، حسابات متعددة اسلامية بدون فوائد تبينت, سبريد معتدل ومنخفض

فتح حساب إسلامي في شركة Exness

<https://one.exness-track.com/a/sst5buui>

شركة XS الاسترالية من عام 2010، ترخيص استرالي ، حسابات اسلامية متعددة بدون فوائد تبينت سحب و ايداع بدون عمولات سحب في دقائق معدودة سبريد معتدل ومنخفض

فتح حساب إسلامي في شركة XS

<https://my.xs.com/ar/links/go/57>

شركة FBS من عام 2009 تراخيص قوية منها الترخيص القبرصي وحسابات اسلامية متعددة سحب و ايداع في دقائق سبريد معتدل ومنخفض

فتح حساب إسلامي في شركة FBS

<https://fbs.partners?ibl=151942&ibp=570901>

شركة IcMarkets الاسترالية من عام 2010 ، ترخيص استرالي ، حسابات اسلامية متعددة سحب و ايداع بدون عمولات سبريد معتدل ومنخفض

فتح حساب إسلامي في شركة IcMarkets

<http://www.icmarkets.com/?camp=26059>

شركة NSFX من عام 2011 ، تراخيص الاتحاد الأوروبي ، حسابات اسلامية وسائل متعددة سحب و ايداع بدون عمولات سبريد معتدل ومنخفض

فتح حساب إسلامي في شركة NSFX

<https://nsfx.co/r/E82>